SR. RICARDO LUIS BISSO
MONTECASEROS 2982 CDAD.

LOS ANDES

CATORCE PAGINAS
Precio del Ejemplar $ 18,00

Año XCIV | Registro Nacional de la Propiedad Intelectual Año 1976: Nº 1.317.361 | MENDOZA — Lunes 23 de Febrero de 1976 | Publicación adherida al Instituto Verificador de Circulaciones | Núm. 31.195

La CGT reclamaría un nuevo ajuste salarial

La falta de definiciones tiende a agravar problemas económicos que están pendientes

BUENOS AIRES, 22 (NA). Los problemas económicos pendientes de solución para los próximos días son los mismos que quedaron postergados la semana pasada pero, obviamente, agravados ante la falta de definiciones oficiales. La lista está encabezada por los aumentos en combustibles y tarifas, a los que le sigue la falta de aprobación del presupuesto nacional y las reformas impositivas, junto con las dificultades existentes para el pago de la deuda externa y, como elemento nuevo, la posibilidad de que la cúpula sindical reclame un nuevo ajuste de salarios que comenzaría a regir el próximo lunes, primero de marzo.

Las tarifas

Las laboriosas gestiones cumplidas por el equipo económico durante la semana anterior, en procura de definir los niveles de incrementos para combustibles y tarifas, no se vieron coronadas con el éxito. Una nueva reunión, anunciada para mañana, permitirá arribar a las conclusiones finales sobre el tema.

El martes, las tarifas serán consideradas con las máximos dirigentes de la CGT y 62 Organizaciones, durante un encuentro que mantendrán con el titular de la conducción económica, en caso de llegarse a un acuerdo, la implementación de las nuevas escalas se realizará de inmediato, ante las crecientes dificultades por las que están atravesando las empresas estatales.

Esas dificultades, derivadas del desajuste que existe entre el verdadero costo del servicio que brindan y las retribuciones que reciben por ello, se han visto agravadas de tal forma en los últimos días que los responsables de algunos entes oficiales —como el caso de los ferrocarriles— han comunicado a sus superiores la imposibilidad de afrontar los pagos de sueldos y jornales correspondientes a este mes.

De todas formas, y volviendo al problema de las tarifas, resulta evidente que ha primado el criterio del doctor Mondelli en el sentido de atenuar los cálculos originales sobre tales aumentos. Incluso, para algunos servicios, se estima que el nivel de tarifas no será posteriormente modificado en todo el resto del año.

Presupuesto

Los técnicos de la Secretaría de Hacienda estiman que los proyectos de presupuesto nacional y reformas impositivas podrían quedar aprobados dentro de un mes, siempre que las ahora agitadas de la política se aquieten y los legisladores puedan dedicarse a su labor específica. Entre las modificaciones introducidas por el equipo Mondelli a las reformas tributarias figuraría, según trascendió, la inclusión del sistema de indexación en el pago de las deudas que los contribuyentes contraigan con el fisco.

La medida tiende a corregir la actual situación donde, y merced al incesante aumento de la ola inflacionaria, resulta mas práctico dejar de cumplir con las obligaciones impositivas, derivando ese dinero a negocios más pingües, y posteriormente abonar las multas y recargos que nunca superan el interés que para créditos de fomento otorgan las entidades bancarias oficiales.

Deuda externa

Mientras las autoridades nacionales aguardan el arribo de una misión ordinaria del Fondo Monetario Internacional, ya se encuentra prácticamente terminado el "paquete" de documentación que, sobre el estado actual de la economía, deberá presentar el gobierno ante los funcionarios del FMI.

De esta forma se concretaría el primer paso, de carácter administrativo, en la solicitud de créditos elevada por la Argentina. Tal vez en los próximos dos meses, si las negociaciones marchan por carriles normales, el país pueda contar con los préstamos que, por un valor global de 314,5 millones de dólares, recabó el actual equipo económico.

En los próximos días, además, comenzarán a operarse los primeros vencimientos de "swaps" que, por un total superior a los 1.200 millones de dólares, contrataron empresas del sector privado con el exterior hace seis meses. A ello deben unirse los pagos a varias entidades crediticias del exterior, especialmente bancos norteamericanos, por vencimientos de préstamos oportunamente acordados al Estado.

La situación, como puede inferirse, dista mucho de ser óptima en materia de balanza de pagos con el exterior, ya que se registra un agudo es-

(Pasa a la Pág. 2, Col. 5)

Massera en Puerto Belgrano

El comandante general de la Armada, almirante Emilio Eduardo Massera, habla al personal de la Base Naval de Puerto Belgrano, en ocasión de una visita de inspección. (Radiofoto de NA).

Se evocó el Día de la Antártida

Refirmóse la soberanía sobre nuestro territorio en el sur

BUENOS AIRES, 22 (NA). — El ministro de Defensa, Ricardo Guardo y el director nacional del Antártico, contraalmirante retirado Jorge Alberto Fraga, dirigieron hoy sendos mensajes con motivo de la celebración del Día de la Antártida, instituido para recordar la instalación del primer observatorio en las islas Orcadas, el 22 de febrero de 1904.

Ambos saludos, que se difundieron por la cadena nacional de Radio y Televisión y el Servicio Argentino de Radiodifusión al Exterior (RAE) destacaron la relevancia de la misión que cerca de un centenar de civiles y militares argentinos desarrollan en bases y observatorios antárticos.

A las vez el ministro Guardo hizo propia la jornada para reiterar el "irrenunciable propósito de mantener por siempre incólumne la soberana nacional en nuestro territorio antártico".

El texto del mensaje dirigido por el contraalmirante Fraga es este:

"Celebramos hoy el día de la Antártida Argentina. La Dirección Nacional del Antártico recuerda con emoción a todos aquellos que ofrendaron sus vidas en aras de una meta soñada por todos los argentinos: hacer realidad la soberanía nacional sobre parte del continente antártico.

"También recuerda y saluda a todos aquellos que desde los albores del siglo pasado y con mayor asiduidad desde comienzo del presente exploraron, conquistaron, laboraron, par-

(Pasa a la Pág. 2, Col. 3)

Hubo desórdenes ayer en Madrid

Chocaron policías y manifestantes

MADRID, 22 (UPI). — El rey Juan Carlos concluyó hoy una visita oficial de seis días a la región de Cataluña, como primer paso para generar más respaldo público hacia su atribulado régimen.

Sin embargo, al volver a Madrid, estallaron nuevos disturbios callejeros, acompañados de intranquilidad laboral y huelgas, en tanto que fuentes políticas vaticinaron medidas de austeridd económica.

Los derechistas incrementaron sus ataques contra el comunismo a medida que los españoles izquierdistas, que vivieron en forma clandestina durante el regimen del extinto hombre fuerte Francisco Franco, surgieron a la superficie.

El resultado ha sido un creciente conflicto entre extremistas de izquierda y de derecha.

Dos horas antes que el rey Juan Carlos y la reina Sofía volaran desde Barcelona a Madrid policías armados de garrotes dispersaron a varios miles de personas que trataban de hacer una marcha hacia el centro. Eran miembros de asociaciones madrileñas de tipo reformista a las que se negó autorización para sostener una reunión en la mañana en un cine central.

Los diarios de Madrid informaron que Simón Sánchez Montero, miembro del comité ejecutivo del Partido Comunista español, fue multado en un millón de pesetas (15.000 dólares), al parecer, por hacer uso de la palabra la semana pasada en un mitin universitario.

La esposa de Sánchez Montero dijo que el veterano comunista, que fue arrestado el jueves, fue transferido a la prisión Carabanchel de Madrid. Sánchez Montero pasó 15 años en la cárcel durante el regimen franquista.

El nuevo diario denunció hoy en un editorial el acrecentamiento del extremismo y señala en parte: "sucede que el español corriente vive solo para el trabajo y no ama la guerra. Vive para la democracia y no para la dictadura, para la libertad de expresión y no para la mordaza".

Anoche, en momentos en que Juan Carlos llegaba a la ópera de Barcelona, grupos de manifestantes trataron de marchar por la avenida de las ramblas. Al mismo tiempo, en la ciudad vasca de Vitoria la policía usó gases lacrimógenos para dispersar las manifestaciones callejeras realizadas por trabajadores en huelga.

Portugal reconoció al MPLA de Angola

LISBOA, 22 (UPI). — El gobierno portugués reconoció oficialmente al Movimiento Popular para la Liberación de Angola (MPLA) como el legítimo gobierno de la ex colonia portuguesa en el Africa Occidental, pese a oposición dentro del gabinete.

Según fuentes políticas los dos ministros del Partido Centro-Izquierdista Popular Democrático en el gabinete, se opusieron a la medida en una sesión de emergencia de toda la noche.

La decisión de reconocimiento fue anunciada en una breve declaración presidencial leída por el ministro de Relaciones Exteriores, Ernesto Melo Antunes, mientras los demás miembros del gabinete partían en sus coches del Palacio Presidencial Belem a las 6 AM, al final de la sesión que había comenzado a la medianoche.

"Para enfatizar este acto de reconocimiento, Portugal confía en que la paz se inicie rápidamente y que el pueblo angolano se dedique totalmente a la tarea de consolidar su independencia y progreso", dijo la declaración.

La acción reconociendo al MPLA fue decidida luego de una semana de reuniones de emergencia por el consejo militar revolucionario y por el gabinete del gobierno de coalición.

Los comunistas, con respaldo de Antunes, encabezaron las fuerzas de reconocimiento, mientras los representantes del partido democrata popular fueron la vanguardia de las fuerzas de oposición.

La Presidente de la Nación, María Estela Martínez de Perón, se apresta a firmar el despacho diario en compañía de su secretario privado, doctor Julio González. (Radiofoto de NA).

Por amenazas contra la prensa protestó ADEPA

Reclamó además, el pago de la deuda oficial

BUENOS AIRES, 22 (NA). — El consejo ejecutivo de la Asociación de Entidades Periodísticas Argentinas (ADEPA), analizó las "reiteradas manifestaciones oficiales de desconfianza o denuncia, con expresiones reveladoras del desconocimiento de la misión del periodismo y de la corrección con que se viene ejerciendo, sin pretender ser sino espejo fiel de una confusa realidad crítica que no ha creado ni impulsado y que es lo que deben transformar quienes están en condiciones de hacerlo", según expresó su presidente, Juan Valmaggia.

El presidente de ADEPA informó, además, durante la reunión del consejo ejecutivo sobre las declaraciones formuladas durante el receso del organismo con motivo de hechos que imponían una reacción inmediata.

Se refirió a las amenazas recibidas por los directores de "La Capital", de Rosario, y "La Arena", de Santa Rosa, La Pampa, y a actos de violencia contra los que se protestó también, en una declaración general al iniciarse el nuevo año.

Recordó asimismo, la protesta formulada contra la clausura por diez días del diario "La Opinión", miembro de ADEPA, y la declaración que originaron las manifestaciones formuladas en Mendoza por el subsecretario de Prensa y Difusión "en cuanto entrañaban expresión adversa al periodismo nacional y una promesa, aún no cumplida, de que la multimillonaria deuda oficial por publicidad sería integra e inmediatamente pagada".

"Este último punto —agregó Valmaggia— determinó una segunda declaración de ADEPA, mientras AEDBA se dispone a un nuevo examen de la cuestión, con probables resoluciones que interesarán a la prensa de todo el país, por cuanto la mora de Télam, se mantiene y será preciso analizar las acciones que su corrección impondrá a los órganos periodísticos por la propia defensa".

Valmaggia informó además, sobre la entrevista que se mantuvo con el entonces ministro de Economía, Antonio Cafiero, el pasado 27 de enero, a fin de hallar fórmulas que eliminasen todo obstáculo para el normal abastecimiento de insumos esenciales en la edición de los órganos de prensa".

Señaló que para esa gestión, se contó con la colaboración de las instituciones hermanas, la Asociación de Editores de Diarios de la Ciudad de Buenos Aires (AEDBA), la Asociación de Diarios del Interior de la República Argentina (ADIRA), la Asociación Argentina de Editores de Revistas (AAER) y la Asociación de la Prensa Técnica Argentina (APTA).

Dijo el titular de ADEPA que en esa oportunidad se entregó a Cafiero un memorial en el que las cinco instituciones firmantes, se referían a distintos aspectos del régimen de importaciones, particular referencia al seguro de cambio, así como la deuda por la publicidad oficial administrada por la agencia Télam.

Añadió que, una vez más, el reiterado cambio de los funcionarios obligaba a poner de nuevo en sus comienzos las gestiones esenciales para el quehacer periodístico, "cuando se habían logrado apreciables progresos con los funcionarios remplazados".

El señor José Di Fiori informó al consejo que la tesis de ADEPA juzgando inaplicable al papel prensa las exigencias legales (ley 18.250 modificada por la ley 19.877), que imponían el transporte en barcos de bandera argentina a las mercancías introducidas con franquicia, había sido, por fin, aceptada por la autoridad en ejecución de la ley.

A trabajar para la paz exhortó Nixon

Fue agasajado con un banquete en Pekín

PEKIN, 23 (UPI).— El ex presidente de Estados Unidos, Richard Nixon, dijo que la seguridad futura del mundo entero depende de "la confianza, capacidad y determinación" de Estados Unidos y China para trabajar juntos para la paz.

Nixon hizo uso de la palabra en un banquete de bienvenida que le brindó el consejo de Estado (gabinete) en el gran salón del pueblo.

El nuevo primer ministro interino de China, Hua Kuo-Feng, fue su anfitrión, pero él fue uno de los pocos dirigentes de alto nivel presentes en la recepción, que se llevó a cabo en el mismo salón en que el fallecido primer ministro Chou En-Lai ofreciera otro banquete a Nixon hace cuatro años, cuando aún era presidente.

El único otro alto dirigente presente en el acto era el ministro de Relaciones Exteriores Chiao Kuan-Hua.

Nixon improvisó su discurso después que Hua hiciera un brindis en el que elogió su "valiente acción" de visitar China en 1972. Hua confirmó la adherencia china al comunicado de Shangai, suscripto durante la visita de Nixon en calidad de presidente, en el sentido de que la Unión Soviética se ha transformado "en la principal fuente de guerra".

Hua, que remplazó de manera sorpresiva a Chou En-Lai, sealó que había "divergencias de principios sobre varias materias", entre Estados Unidos y China.

"Sin embargo —agregó— nuestros países tienen muchos puntos en común en el mundo de hoy. El gobierno chino siempre ha mantenido y seguirá manteniendo en forma consistente la línea, principios y políticas diseñadas por el presidente del Partido Comunista, Mao Tse-Tung, en el terreno de las relaciones exteriores".

Hua también se refirió a la actual lucha política en China como "una continuación y ahondamiento" de la revolución cultural, pero dio a entender que la misma quedará restringida a ciertas áreas.

Es la primera vez que un alto dirigente chino ha hecho comentarios sobre la materia. El órgano oficial del Partido Comunista, el "Diario del Pueblo", admitió recientemente que se había creado una escisión dentro del comité central. El principal blanco de ataque en la campaña política ha sido el viceprimer ministro Teng Hsiao Ping, aunque no se lo identifica por su nombre.

Henry Kissinger llegó a Bogotá

Importante acuerdo firmó en Brasil

BOGOTA, 22. (UPI). — El secretario de Estado norteamericano Henry A. Kissinger llegó hoy en visita oficial a Colombia, cuarta etapa en su gira por América Latina.

El avión especial que condujo al secretario de Estado aterrizó en el aeropuerto internacional El Dorado de esta capital a las 5.45 p.m. (22.45 GMT), en medio de severas medidas de seguridad.

Kissinger llegó a Bogotá procedente de Río de Janeiro, adonde se había dirigido en visita privada anoche, tras su visita oficial a la capital brasileña, Brasilia, donde firmó un importante acuerdo por el cual Estados Unidos se compromete a consultar a Brasil en cuestiones de política internacional.

Tras su visita a Bogotá, Kissinger se dirigirá a Costa Rica y Guatemala, antes de regresar a Wáshington el martes.

La capital colombiana amaneció en completa calma hoy, pero la policía aún estaba nerviosa por sus choques hace 2 días en las dos ciudades principales del país con grupos de estudiantes que protestaban contra la visita de Kissinger.

Más de 60 estudiantes fueron detenidos en Bogotá y Medellín el viernes, mientras que por lo menos siete policías, bomberos y soldados fueron heridos en las batallas con piedras, bombas molotov y gases lacrimógenos.

El aeropuerto estaba rodeado por un cordón de seguridad que se concentraba en el sector militar donde aterrizó el Boeing 707 de la Fuerza Aerea de Estados Unidos que condujo al alto funcionario. El programa para la visita no fue anunciado oficialmente.

Bajo el régimen de Alfonso López Michelsen, un presidente de 62 años democráticamente electo hace dos años para un periodo de cuatro, Colombia ha tomado particular interés en la controversia del canal de Panamá, urgiendo a los Estados Unidos para que concedan la soberanía sobre la zona del canal de Panamá.

Colombia también ha expresado su preocupación por algunos aspectos negativos para los países en vías de desarrollo de la ley del comercio de los Estados Undos. Además, el tráfico de la cocaina sudamericana a través de Colomoia hacia los Estados Unidos forma parte de casi cualquier reunión colombo- norteamericana a cualquier nivel.

Colombia también teme de que los Estados Unidos no cumplan su promesa de financiar las dos terceras partes de los costos de la construcción de una carretera por el tapón del Dadien, que conectará en forma permanente y terrestre los países de Colombia y Panamá y los dos continentes del hemisferio.

El conflicto peronista hoy tendría una jornada clave

La Presidente recibe hoy al "Grupo de los 10"

BUENOS AIRES, 22. (NA). — La crisis más aguda que estalló en el Partido Justicialista y el Movimiento Peronista desde la muerte de su creador y líder, Juan Domingo Perón, podría tener mañana una jornada clave de negociación entre los intereses del "entorno" y sus adversarios a partir de la reunión que mantendrá con la Presidente de la Nación la comisión de "los 10 dirigentes de la rama política, gremialista y parlamentarios".

La entrevista, que se iniciará a las 17, fue concretada el viernes último como culminación de las activas gestiones realizadas por el titular de la Unión Obrera de la Construcción (UOCRA), Rogelio Papagno, ante el ministro del Interior, Roberto Ares, mientras se producían hechos de significativa relevancia que definieron un tormentoso día de netos enfrentamientos y descalificaciones.

En un clima de asperezas, transcurrieron las 24 horas más tormentosas del Partido Justicialista entre los duros epítetos de "canalla" y "traidor" que formuló el secretario de Deportes y Turismo, teniente coronel retirado Adolfo Philippeaux, contra el vicepresidente segundo del partido, José Genaro Báez, las renuncias de las seis representantes de la rama femenina ante el consejo partidario y el pedido de disolución de ese organismo planteado públicamente por el gobernador de San Luis, Elías Adre.

Mientras tanto, en la sede justicialista de avenida Córdoba 1184, convertida en comando del "antientorno", deliberaban consejeros, gremialistas y senadores del oficialismo dispuestos a capear las andanadas y llevar adelante sus propósitos de lograr una autocrítica eficaz como paso previo a profundas correcciones en todas las áreas del Gobierno Nacional y, quizás, significativos relevos de ministros y secretarios.

Tras ese cónclave, el consejo partidario produjo una enfática defensa del gremialista Báez, que, desde su vicepresidencia segunda del partido, ejerce virtualmente su jefatura ante los transitorios retiros, por licencia, de la presidente del cuerpo, María Estela Martínez de Perón, y del vicepresidente segundo, el ex ministro del Interior, Angel Federico Robledo.

A esa defensa se plegó el bloque de senadores justicialistas que con la firma de su presidente, el correntino Humberto Romero, convalidó y respaldó al vapuleado vicepresidente segundo y a la posición asumida por los consejeros no renunciantes.

Báez, recibió también la ratificación de su gremio, el Seguro, y ante una asamblea de más de un millar de dirigentes capitalinos y delegados del interior reiteró, el propio viernes, sus ataques a los "personalismos" al tiempo que defendía la necesidad de que funcionen "los cuerpos orgánicos del movimiento".

En medio de esas escaramuzas —"nada más que distintos enfoques" sostuvo un vocero de la casa de Av. Córdoba— se tuvo conocimiento del compromiso de la Presidente de la Nación de recibir mañana en su despacho al "grupo de los 10".

Notificados de ello, los consejeros no renunciantes, los gremialistas, componentes del cuadro político, y los preocupados senadores (de los que se excluyen el ex líder del bloque, José Humberto Martiarena, y un reducido número), repasaron la táctica de exposición que ensayarán mañana.

Declaración del Partido Justicialista

BUENOS AIRES, 22 (Télam).— Con la firma de su vicepresidente segundo y del secretario general, José G. Báez y Manuel Torres, respectivamente, el Partido Justicialista dio a conocer una declaración en la que manifiesta el propósito de "preservar el orden institucional y fortalecer la investidura presidencial ejercida por María Estela Martínez de Perón".

El texto de la declaración es el siguiente:

"Ante diversas expresiones publicitadas que dan una imagen falsa del pensamiento y acción del consejo nacional justicialista, este cuerpo de conducción partidaria se hace un deber de reiterar su coincidencia con las estructuras orgánicas del movimiento nacional justicialista.

"La búsqueda de soluciones y coincidencias ante los problemas políticos, económicos y sociales que el país afronta, tiene como objetivo supremo preservar el orden institucional y fortalecer la investidura presidencial ejercida por la señora María Estela Martínez de Perón.

"Por ello toda otra ridícula o falsa opción con que se pretenda querer hacer aparecer a este consejo nacional, es fruto de la imaginación de quienes por fuera conspiran contra nuestro movimiento y los que por dentro han olvidado la enseñanza del teniente general Perón que señaló: "ya pasaron los días de clamar la vida por Perón, vivimos momentos en que es indispensable demostrar en hechos sinceros y concretos, que estamos dispuestos a servir al objetivo común de todos los argentinos, realizado en paz con trabajo honrado y permanente, a la vez que neutralizando la acción de los enemigos de la patria, de afuera o de adentro, empeñados en impedir su reconstrucción y liberación".

Firman: José Báez y Manuel Torres".

Otro esfuerzo para atenuar la crisis y no causar el aislamiento total de la Presidente

BUENOS AIRES, 22. — La opinión pública convergió estos días en varios puntos a la vez. La actitud del movimiento obrero peronista, la posición de los distintos bloques legislativos, cómo actuará ante la emergencia el Partido Justicialista, y fundamentalmente, su interés se concentró en conocer el grado de repercusión de los acontecimientos diarios en las Fuerzas Armadas.

Mañana las diez principales figuras del justicialismo gremial, político y parlamentario se entrevistarán con la Presidente. Ateniéndonos a la versión que en privado dejan trascender los integrantes del grupo, no es de descartar que esta sea la última tentativa del justicialismo para no agudizar más la crisis ni provocar el aislamiento total de la Presidente.

Es que precisamente la crisis ha llegado a un punto tal desde el cual el retorno es muy difícil por no decir imposible. O la señora de Perón se decide por eliminar de una vez el "entorno" o la dirigencia justicialista optará por arriesgarse hasta la pérdida del gobierno, pero tratando en la medida de sus fuerzas de preservar al movimiento peronista. José Báez lo dijo con toda claridad al repetir las palabras de Juan D. Perón: "Primero la patria, luego el movimiento y por último los hombres". En el contorno político general en que el dirigente gremial y político del P.J. pronunció el apotegma peronista, sumado esto a los acontecimientos que se sucedían en el momento que las expresó y los posteriores, no hay dudas sobre lo que quiso significar Báez con su respuesta al periodismo.

Como principal responsable del "entorno" se señala al doctor Julio González, este a su vez responsabilize al diputado Raúl Lastiri quien dicho sea de paso viajó a Europa, y el yerno de López Rega niega su presunta influencia sobre la Presidente.

(Especial para NA por Andrés Ruggeri)

Todo es probable en el ámbito del "entorno". Incluso ese grupo que parece decidir por la señora de Perón podría ser más amplio y habría que sumar el nombre del procurador del Tesoro, doctor Edgar Sa.

Argumentos desechados

Hace pocos días el doctor Sa se adjudicó ante eminentes juristas la iniciativa de la convocatoria a constituyentes. También de la elaboración del decreto. El procurador del Tesoro justificó ante sus interlocutores la convocatoria sosteniendo que era prioritario establecer qué Constitución nos rige. Si la del 53, la de 1949 o la primera con las reformas del gobierno del teniente general Lanusse. Según Sa, la Constitución válida es la del 53 y por lo tanto el mandato de la Presidente es de seis años y no de cuatro.

Los constitucionalistas no aceptaron el criterio de Sa y afirmaron que la Presidente fue electa por una convocatoria que establecía un mandato de cuatro años. El doctor Sa dijo que era una convocatoria de un gobierno de facto y no tenía, por esa causa, valor.

Tampoco este argumento fue aceptado por sus escuchas quienes le recordaron que la actual Presidente fue electa por una convocatoria del gobierno constitucional de Lastiri y no por el ejecutivo de Lanusse.

Edgar Sa insistió en negar validez al acto por considerar que el diputado Lastiri no era un modelo de aptitud.

Incluso Sa afirmó ser el responsable de la clausura del periodo extraordinario de sesiones del Parlamento Nacional. Sostuvo que en el Congreso se estaba urdiendo una maniobra para destituir a la primer magistrado y eso no se podía permitir.

Parecería entonces que no hay un entorno cohesionado sino un grupo de voluntades aisladas.

Cada uno de los integrantes del gobierno se comportaría como un ente autónomo con capacidad para inducir a la señora de Perón a tomar diversos tipos de medidas, por lo menos eso es lo que creen los principales dirigentes del justicialismo y de ahí su ofensiva final a la cual, fuerza es decirlo, no le asignan muchas posibilidades de éxito. Además, el sábado ni siquiera estaban seguros de que la audiencia concedida para mañana se concretara. Igualmente piensan que es posible que la Presidente adopte la posición de escucharlos, responderles que lo pensará y que luego proseguirá con lo suyo.

Los altos mandos

La reunión de los altos mandos del Ejército despertó una expectativa mayúscula en los medios politizados. En realidad las reuniones en las Fuerzas Armadas están marcadas por una constante: en las conversaciones y en los análisis se evidencia la preocupación por la aceleración de la crisis que hace temer a los hombres de armas por la concreción de un estado de disociación general en el país. Se entiende en las FF.AA. que si no se elaboran planes orgánicos en lo económico, en lo social y en lo político, el caos y la disociación serán inevitables. Es así, razonan, cómo las tres armas habrían ganado muchos combates contra la subversión, pero finalmente perderán la guerra. Y como se sabe, las Fuerzas Armadas están en condiciones y con ánimo como para aceptar muchas cosas, todo menos perder esa guerra.

Sobre la detención de personas extremistas informó la Policía

La Policía de la Provincia informó ayer que quedó esclarecido el asesinato por parte de un grupo extremista, del agente Rubén Alberto Cuello, acaecido en circunstancias en que se encontraba de custodia en la Seccional Primera, de esta ciudad. Mediante un extenso parte de novedades, la División Prensa y Difusión del Departamento de Relaciones Policiales da cuenta de las investigaciones y acciones emprendidas por personal de la repartición para hallar a los responsables de la muerte de Cuello, que resultaron ser —se informó— integrantes de la organización extremista declarada ilegal en segundo término. Para ello, se desarrolló una serie de procedimientos, de algunos de los cuales se informó la prensa mendocina.

El circunstanciado relato que efectúa la Policía expresa:

"Como se recordará, el agente CSD Rubén Alberto Cuello cumplía servicio de centinela en la puerta del edificio policial (se refiere a la Seccional 1ª) cuando una ráfaga de balas cercenó su vida, en momentos que desde un automóvil Peugeot, color gris, dispararon a mansalva ametrallando la oficina que da a la calle.

"El hecho —agrega— produjo el consiguiente estupor e indignación en la población.

"Secuestrado el automóvil utilizado —abandonado a metros del lugar—, prosiguieron las investigaciones en torno del suceso, dando como resultado el secuestro de otro automotor —marca Fiat 128, color azul, propiedad de la ciudadana María Guirard— que su dueña había depositado durante el mes de diciembre en las cocheras que ubican en la estación de servicio de calle Pasteur y avenida San Martín, departamento Godoy Cruz y desde donde fue sustraído en una operación comando el día 3 de diciembre, previo reducir al encargado —Horacio D. Basano— y apoderarse de las llaves.

"El ataque —prosigue la información— fue previa y perfectamente planeado por la organización subversiva declarada ilegal en segundo término por el Gobierno Nacional, con el objeto de concretar posteriores actividades terroristas en el área de esta provincia, considerada por la Conducción Nacional Insurgente como zona tibia e inoperante.

"Simultáneamente, los subversivos se apoderaron de otros automotores que les eran necesarios para que sus integrantes se desplazaran sembrando el terror.

"Concretada la muerte del agente Cuello y producida la evaluación de las consecuencias por los elementos delictivos, se buscaba clarificar los aspectos decisivos que hacían al proyecto de producir el asalto y copamiento de la Cárcel Penitenciaria de nuestra ciudad, para librar y poner en funciones a los distintos presos recluidos en el penal.

"Para ello —agrega—, también se instrumentó una campaña psicológica de amedrentamiento a las distintas fuerzas de Ejército, Policía Federal y Policía de Mendoza, determinándose en la Regional de esa agrupación subversiva la colocación de bombas en los domicilios de tres funcionarios provinciales y uno federal, con los resultados que son de público conocimiento.

"Igualmente y en forma simultánea se enviaron cartas anónimas —de corte doctrinario marxista— al grueso de los componentes de la fuerza policial local, mediante el logro de nombres y domicilios extraídos de distintos organismos estatales.

"Ello, en la realidad, se concretó mediante panfletos mimeografiados, enviados por correo postal.

"El día 6 del corriente mes y en circunstancias en que personal policial inspeccionaba el área capitalina, en calles Martín Zapata y Belgrano, ciudad, un familiar de la ciudadana María Guirard reconoce el Fiat 128 que había sido sustraído, dando cuenta a los policías, quienes cuando se aprestan a identificar al conductor, éste imprime veloz marcha al rodado fugando hasta la intersección de San Lorenzo y Chile, donde es aprehendido.

"Identificado, resulta ser Daniel Hugo Rabanal, argentino, de 26 años de edad, oriundo de Capital Federal, estudiante de arquitectura y con domicilio en calles Elena de Raffo y Cayetano Silva, Villa Hipódromo, Godoy Cruz, en cuya residencia funcionaba la Jefatura Uno de los centros de insurgencia dedicados al estudio y planificación de las distintas operaciones terroristas.

"En ese lugar —prosigue— fue secuestrado abundante material doctrinario, instrucciones militares y directivas para combate y ataque contra las distintas fuerzas del orden.

"Rabanal confesó detentar el mando —bajo el apodo de "Pancho"—, de las fuerzas ocultas que activan en esta provincia, indicando poseer precisas instrucciones de acelerar el proceso terrorista en Mendoza para lograr efectos psicológicos.

"Para ello, contaba con el asocio y colaboración de Marcos Augusto Ibáñez (a) "Martín", argentino, de 26 años de edad, residente en calles Italia y Olaya Pescara de Tomba, Godoy Cruz, domicilio donde se había practicado y construido un depósito de cemento a bajo nivel, para guardar instrucciones de guerra, bombas, municiones y armamento, como también barretas, clavos de los denominados «Miguelitos», instrumentos de relojería y material para artefactos explosivos.

"Tanto la vivienda de Rabanal como la de Ibáñez, fueron logradas en alquiler a través del servicio de apoyo logístico de la organización extremista, previo pago de fuertes sumas de dinero y garantías que aparecen legales ante la opinión de sus propietarios, desconocedores del sistema.

"Junto con Ibáñez, en la misma casa vivían Rodolfo Enrique Molina Benuzzi (a) "Matías", santafesino, de 24 años de edad, que procedente de Santa Fe, fue trasladado a Mendoza por sus relevantes condiciones terroristas, juntamente con una mujer aún no aprehendida.

"Las aprehensiones de "Martín" y de "Matías", dan lugar al descubrimiento de un importante depósito de armas largas, automáticas, artefactos explosivos, munición y material de guerra, trampas cazabobos, planos, instrucciones militares secretas y pautas para lograr efectividad en los combates que pudieran surgir con las fuerzas de represión.

"Entre estos trabajos, se encuentran planes de estudio para acceder al poder, mediante el aniquilamiento de jefes superiores militares, policiales y de servicios especializados; copamientos de seccionales de esta capital y destrucción de sus medios de apoyo.

"Todo esto se logra en el domicilio de Río Cuarto 2963, barrio 6 de Setiembre, Dorrego, Guaymallén, área en la que clandestinamente y mediante el uso de nombres en clave se utilizaba —con desconocimiento de sus encargados—, la Estafeta de Correos Nº 5 de esa localidad.

"El inmueble era ocupado por José Antonio Rossi, (a) "Javier", o "Néstor Eduardo Destrade", o "Humberto Arnaldo Barroso", personaje de evidente peligrosidad destinado a la jefatura militar del conjunto, quien se hacía asistir por su lugarteniente, Estela María Ferrón, (a) "Mónica", argentina, de 23 años de edad, oriunda —al igual que su esposo—, de Rosario, quienes al momento de intervenir los efectivos policiales en el lugar, determinan que aparezca en escena la mujer —con su hija menor de ocho meses de edad—, coartando la posibilidad de repeler la agresión que, mediante una ametralladora Pam 2, ejerce simultáneamente "Javier" desde el interior de la finca, produciendo heridas de consecuencias mortales al agente C. S. D. Humberto Arnaldo Hernández; "Javier", en la oportunidad, logra fugar en ropas interiores.

"Del material hallado, las pericias realizadas determinan que con un fusil FN. calibre 7,62, Rabanal efectuó los disparos que produjeron la muerte del agente Cuello; mientras que Ibáñez, o "Martín", o "Goyo", o "Leandro", efectuaba la ráfaga con una ametralladora Halcón —secuestrada—, fruto del robo que los componentes de la organización efectuaran en la fábrica homónima de Capital Federal.

"Estas armas, juntamente con pistolas 11.25; 22, y otras de distinto tipo y calibre, estaban en el domicilio de calle Río Cuarto, perfectamente conservadas y ocultas en una caja de chapa colocada bajo nivel, dentro de un placard del dormitorio destinado a los niños, bajo la cobertura de un cajón.

"Rossi tuvo a su cargo la conducción del automóvil Peugeot utilizado en el operativo extremista contra la Seccional 1ª, de Capital, transportando los personajes y el armamento y trasbordándose posteriormente al Fiat 128, azul, que aguardaba al mando de una mujer cuya captura se presume inminente.

"Seguidamente y producido el panorama general con la confesión de los aprehendidos, se allana la residencia de calle Granaderos 23, Ciudad, habitada por Fernando Rulé, (a) "Andrés", o "Luciano", argentino, de 24 años de edad, empleado del Ministerio de Obras y Servicios Públicos de la Provincia, y por su concubina Silvia Susana Ontiveros, (a) "Pilar", argentina, de 29 años de edad, empleada en la Dirección de Comercio de la Provincia.

"En este domicilio se efectuaba el servicio de propaganda y difusión de la organización, secuestrándose elementos diversos de impresión, planos del Palacio Policial, una máquina de escribir, una impresora moderna del tipo rotaprint, un mimeógrafo y las planchas correspondientes a diversas instrucciones que se pretendían circular con relación a las futuras operaciones a desarrollar en el área, estableciéndose que —con esos elementos—, se imprimieron las cartas amedrentatorias a las fuerzas de seguridad.

"Las declaraciones de estos personajes, dan pie al allanamiento del inmueble situado en el Barrio SOEVA Sur, Manzana L, en cuyo interior y en el lugar destinado a la construcción de una churrasquera y enterrado a cincuenta centímetros, se hallaba un depósito de armas cortas, bombas, amonita y material doctrinario, ubicados dentro de una pileta de cemento convenientemente recubierta con material plástico.

"Allí fueron aprehendidos Mario Alberto Muñoz, (a) "Sebastián", argentino, de 19 años de edad, estudiante, e Ivonne Larrieu Saintut, de igual nacionalidad y edad, sin profesión, oriundos de Mar del Plata, quienes colaboraban como aspirantes de la organización, con el propietario de la vivienda, Miguel Angel Gil, (a) "Mariano", argentino, de 33 años de edad, empleado de la Comisión Nacional de Energía Atómica, Delegación Mendoza, que se hallaba abocado a la construcción de una cochera —anexa a la edificación—, para el ocultamiento de los automotores que la organización sustraía y siendo además quien construyó el "embute" en la residencia.

"Finalmente y a través de las declaraciones obtenidas, se allanó el domicilio situado en el Monobock de Prensa, en calle Boulogne Sur Mer 75, 2º Piso, Departamento "H", Ciudad, secuestrándose granadas de mano, material explosivo y la planificación correspondiente a los atentados a llevarse a cabo, entre la que se cuenta la concerniente a las instrucciones dadas para el copamiento carcelario y el aniquilamiento de altos funcionarios de las fuerzas de seguridad.

"La documentación dio lugar al simultáneo allanamiento del domicilio situado en calle Correa Sáa, casi esquina Alberdi, Pedro Molina, Guaymallén, alquilado por Vicenta Olga Zárate, (a) "Rosario", o "Victoria", argentina, de 46 años de edad, empleada de la Compañía Argentina de Teléfonos, Mendoza, componente de la organizac y a cargo del servicio de do mentación y archivo de la O secuestrándose gran canti de material bibliográfico, do mental y doctrinario, como armas cortas de la organi ción; una plastificadora el trica y diversos materiales d tinados a fabricación de do mentos públicos y priva apócrifos.

"La detención de la Zár se produce en el sanatorio d de se encontraba internad sometida a tratamiento; ternación que la misma ap ante el conocimiento de acontecimientos.

"En el curso de las inve gaciones se produce la det ción de Guido Esteban Ac (a) "Rubén Darío", argent de 25 años de edad, sin pro sión conocida, quien a tra de las declaraciones verti surge encuadrado como "a rante" de la OPM., con re ción y dependencia del serv de informaciones delincuen

"También fue secuestrad automóvil que Angel Gil, "Mariano", poseía —repar por la organización—, para ejercicio y nexo de las dive actividades insurgentes.

"Se prosiguen —conclu activas y exhaustivas dilig cias, tendientes a determi la residencia, ubicación y lu res de actuación de distr personajes que, en diversos veles, continúan activando procura de evadir la acción la justicia".

Marcos Augusto Ibáñez

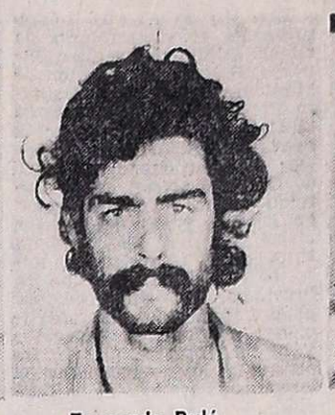
Fernando Rulé

Daniel Hugo Rabanal

Ivone Larrieu

Rodolfo Molina

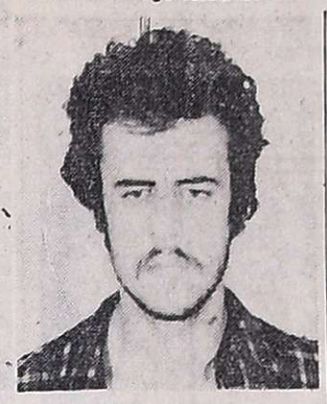
Mario A. Muñoz

Entre otras armas aparece el fusil FAL (el de más arriba) con que, según la policía, se dio muerte al agente Rubén Alberto Cuello.

Una planta impresora y abundante material de propaganda constituyen parte de los elementos hallados por la policía en otro de los domicilios allanados.

Vicenta O. Zárate

Guido E. Actis

Silvia Ontivero

Padre e hija ahogados en Mar del Plata

MAR DEL PLATA, 22 (Télam). - Una menor de 15 años y su padre, que intentó rescatarla, perecieron esta tarde ahogados en una de las pequeñas playas formadas al pie de "Barranca de los Lobos", informó hoy aquí el cuartel central de bomberos.

El trágico episodio ocurrió a las 18.30, aproximadamente, cuando la menor, cuyo nombre se desconoce, fue arrastrada por una correntada mar adentro. Su padre, Omar Nicolás Illiarra, agente de policía destacado en la Seccional Cuarta, se lanzó a las aguas para rescatarla, pero la turbulencia del mar lo arrastró hasta que desapareció de la superficie. La menor, que logró mantenerse a flote algún tiempo, desapareció también sin que pudiera ser rescatada por otros bañistas que intentaron el auxilio.

Hallan cadáver de un mendocino

En una playa chilena fue encontrado el cadáver de un mendocino, desaparecido hace varias semanas con otra comprovinciana. Se trata de Raúl Eduardo Scipioni, de 32 años, con domicilio en la ciudad de San Rafael, cuyo cuerpo fue hallado por pescadores en una playa, a unos siete kilómetros del lugar donde había desaparecido. Como ya informáramos, ambos se encontraban veraneando en la playa El Quisco y decidieron visitar el paraje denominado Punta de Tralca, donde habrían sido arrastrados por una ola de grandes dimensiones. El cadáver de Judith Elvia Chacón fue rescatado horas después.

Habría fallecido un prisionero

Mientras se aguarda la confirmación oficial, trascendió ayer en fuentes vinculadas a la Penitenciaría Provincial que un preso, detenido presuntamente por actividades subversivas, había dejado de existir en la madrugada de ayer.

Según los voceros del penal se trata de Angel Gil, quien se encontraba alojado en el pabellón destinado a los presos políticos. Médicos del hospital Emilio Civit habrían revelado que su deceso se debió a un paro respiratorio, producido por una septicemia aguda, que es una infección que se generaliza a todo el organismo.

Periodistas que concurrieron al penal para obtener información sobre el suceso, fueron recibidos por el jefe de guardia del instituto carcelario quien les comunicó que por intermedio del Comando de la Octava Brigada de Infantería de Mendoza se suministraría el informe pertinente.

Consultado al respecto el Departamento de Relaciones Policiales de la Policía de Mendoza el personal de turno manifestó que no estaba autorizado para confirmar o desmentir la veracidad del hecho.

EMPRESA LIDER EN EL RAMO ALIMENTACION
CON SEDE CENTRAL EN BUENOS AIRES
NECESITA:
HOMBRE DE VENTAS

Radicado en la ciudad de Mendoza.

La búsqueda está orientada hacia un hombre entre 30 y 40 años con amplia experiencia en el ramo de la alimentación, que haya completado los estudios secundarios y posea automóvil propio.

Además debe estar dispuesto a viajar a la zona de influencia.

La empresa ha previsto una remuneración fija sin comisión acorde al cargo a desempeñar y una sobre asignación para gastos del automóvil.

La solidez de la empresa asegura estabilidad.

Enviar presentación manuscrita en FORMA URGENTE, con el mayor aporte de detalles a:

CASILLA CORREO CENTRAL 784, BUENOS AIRES

Serán considerados únicamente los postulantes que indiquen pretensiones detallando sueldo y sobre asignación por automóvil.

22F232

LA "LLAVE" DE POTENCIA

Claro, usted ya sabe que es IGNICION ELECTRONICA, es un conocedor de la mecanica de alta presición. Por eso sabrá apreciar tecnicamente cuales son las ventajas del sistema de ignición electrónica PICBORG.

POTENCIA!

picborg

IGNICION ELECTRONICA

VISITE A NUESTRO DISTRIBUIDOR EXCLUSIVO

ESTABLECIMIENTOS LUIS RIBOLI S.R.L.

RUBILAR 3132-MENDOZA

DECIDASE A GANAR

AHORA LA TASA DE INTERES LA FIJAMOS JUNTOS

Haga un buen negocio, deposite en:

Certificados transferibles e intransferibles

Venga y asesórese

FEIGIN COMPAÑIA FINANCIERA S.A.

COMPAÑIA FINANCIERA NACIONAL DEL INTERIOR

Mendoza: Espejo 217 - Tel. 50110

Central Fotográfica

DISTRIBUIDORES MATERIAL FOTOGRAFICO

—EN SU NUEVO LOCAL—

SAN JUAN 1'392

TELEFONO 218285 - MENDOZA

F.Pte.A

MINISTERIO DE BIENESTAR SOCIAL

SECRETARIA DE ESTADO DE VIVIENDA

PLAN 17 de OCTUBRE

BANCO HIPOTECARIO NACIONAL

¡YA ESTAMOS EN MARCHA...! PARA POSIBILITAR A QUIENES A DIARIO LE PONEN EL HOMBRO AL PAIS... EL JUSTO DERECHO DE LA BIEN GANADA CASA PROPIA .....!

177 Viviendas 1er Barrio Químico

TOTALMENTE ADJUDICADO

A construirse en un lugar de privilegio: Juan José Paso y Acceso Sur—Carrodilla. Luján de Cuyo.
Viviendas de 3 y 4 dormitorios.— Con todos los servicios y comodidades.

"No es posible concebir la idea de familia sin que indisolublemente como la sombra del cuerpo, esté adherida a ella el espacio vital, EL TECHO, elemento material que cobija y aglutina y a cuyo amparo se expande y florece la vida... DE AHI nuestro ideal: UNA VIVIENDA PARA CADA FAMILIA, CADA FAMILIA EN SU VIVIENDA....!

Juan D.Perón

ANTE LA INMINENCIA DE LA PUESTA EN MARCHA DE ESTE COMPLEJO HABITACIONAL —PREOCUPACION PERMANENTE DE LOS TRABAJADORES QUIMICOS— VAYA CON PROFUNDA SINCERIDAD AL: GOBIERNO DE LA NACION QUE POSIBILITA CON SU ACCIONAR LA DIGNIDAD DEL HOMBRE DE TRABAJO ARGENTINO; AL BANCO HIPOTECARIO NACIONAL, Y FUNDAMENTALMENTE A LA SUCURSAL MENDOZA, QUE CON SENSIBILIDAD Y CELERIDAD POSIBILITO LA APROBACION DE LA CARPETA DE PRE—FACTIBILIDAD DEL PRIMER BARRIO QUIMICO; AL GOBIERNO DE LA PROVINCIA DE MENDOZA, QUE A TRAVES DEL INSTITUTO DE LA VIVIENDA COLABORO EN ASPECTOS DECISIVOS DE ESTA GESTION, A LA CONFEDERACION GENERAL DEL TRABAJO Y A LA C.G.T. DELEGACION MENDOZA, QUE CON UNA FERREA VOLUNTAD AL SERVICIO DE SUS REPRESENTADOS, POSIBILITO QUE SE CONCRETARA ESTE COMPLEJO VIVIENDAS"; A LA MUNICIPALIDAD DE LUJAN DE CUYO; A LAS 62 ORGANIZACIONES; PROFESIONALES Y TECNICOS Y —FUNDAMENTALMENTE— A LOS COMPAÑEROS ADJUDICATARIOS QUE CON SU CONFIANZA Y APOYO POSIBILITARON LA CONCRECION DE ESE ANHELO... EL MAS FRANCO

MUCHAS GRACIAS.....!

SINDICATO DEL PERSONAL DE INDUSTRIAS QUIMICAS Y PETROQUIMICAS DE MENDOZA

SECRETARIA DE VIVIENDA
6 de Septiembre y Juan Giol
GUTIERREZ — MAIPU

CONSTRUIRA:
PORTILLO — SABATINO — BALACCO
CONSTRUCCIONES CIVILES

VICENTE GIL 111
TEL. 245506 — 243747 MENDOZA

LOS ANDES
ndado el 20 de Octubre de 1882 por el Dr. Adolfo Calle
Directoras:
Carmen Usandivaras de Calle
Elcira Videla de Schiappa de Azevedo
MENDOZA, LUNES 23 DE FEBRERO DE 1976

Un seminario cooperativo

Para fines de marzo próximo se anuncia la realición en Mendoza de un seminario destinado a las operativas de la provincia, organizado por la Fedeción Intercooperativa local con el auspicio de la rganización de las Cooperativas de América (OCA), ntidad que enviará representantes al encuentro. Tamén se anuncia la asistencia de estudiosos del sistema operativo de Alemania, Canadá y Chile, quienes rticiparán del dictado del curso juntamente con pecialistas argentinos.

Durante el desarrollo del seminario se abordarán n un claro sentido de esclarecimiento, difusión y irmación los temas básicos que preocupan a las operativas en relación con la actual problemática onómica, social y de servicios de nuestro país y de tinoamérica y se formularán las proposiciones relativas rol que deben cumplir las entidades cooperativas ra alcanzar sus objetivos de transformación econóica, superación social, elevación educativa y cultural el marco de un proceso de creciente justicia distritiva que concilie, según su fundamento filosófico, conquistas del bien común con la libre iniciativa y respeto a la personalidad humana.

La presencia de directivos de la Organización operativa de América en estas deliberaciones a senvolverse en un momento crucial para nuestro ís. Latinoamérica y el mundo, dará indudablemente este seminario una significación especial en cuanto rá posible conocer y analizar de cerca la rica expencia realizada por esta organización en esta parte l mundo y confrontar grados de evolución del sistea y características del mismo en cada caso. Uno de logros más importantes concretados en este orden cosas es el nivel de integración alcanzado por el ovimiento cooperativo de América, lo cual ha permido establecer bases para un permanente y fluido tercambio de experiencias entre entidades de la proucción y el consumo, así como en otros aspectos de acción, en el nivel internacional. Esta realidad se presa en la realización de un intenso intercambio umido por cooperativas de uno y otro país, eliminndo estructuras de intermediación especulativas. Es caso, entre otros, de la Federación de Cooperativas Misiones, de nuestro país, que ha logrado un intesante acuerdo con una cooperativa de supermercados Chile para la comercialización del té.

En el plano de la evolución cooperativa nuestro ís podrá exhibir una innegable conquista, demostrava de la madurez que ha alcanzado el movimiento, a avés de la creación y funcionamiento de la banca operativa y los seguros.

Es indudable, sin embargo, que en un orden ecoico donde juegan con harta preponderancia los ereses fríos de la especulación, el egoísmo individuata, las multinacionales y la distorsión, se impone mo condición de un cambio basado en la justicia tributiva y la solidaridad social y humana, un proso educativo y cultural que mentalice a la comunidad ra que adquiera la noción de servicio y del bien mún. Podría decirse en tal sentido que el cooperarismo, que no es excluyente de otros sistemas pero e apunta como un paso hacia formas renovadas de nvivencia económica con proyección social, está en etapa de la concientización. Ello supone una permante tarea educativa y formativa. Este es el objetivo e persiguen los seminarios y cursos especiales, tal mo el realizado en mayo en Lima, donde se abordó análisis del funcionamiento cooperativo americano. recidos fines persiguió el seminario realizado en namá en fecha reciente sobre las comunicaciones ciales y a esos propósitos de divulgación y coordinón tenderá también otro seminario en organización lativo a la cooperación escolar. Para marzo está presto en Puerto Rico, bajo el auspicio de la Organizaón Cooperativa Americana el Segundo Congreso Judico Continental orientado a unificar criterios sobre s implicaciones legales y jurídicas del cooperativismo.

El seminario proyectado para fines de marzo en endoza se desenvolverá en un clima signado por ementos de incertidumbre y preocupación visibles el campo económico y social argentino como conecuencia de la crisis que vivimos. Y en ese entorno indudable que también estarán presentes las inquiedes del cooperativismo sobre el que pasan factores egativos que pueden trabar su evolución y fortalecimiento, especialmente si se lo pretende insertar en stemas impositivos o limitativos de su actividad. Es or ello que este encuentro, que tendrá carácter interacional, despierta expectativas y esperanzas, ya que e sus conclusiones pueden surgir elementos de juicio ue tonifiquen al movimiento y oriente decisiones de obierno más favorables a su plena vigencia.

Choferes y dueños de micros en asamblea permanente

as dos entidades que representan a los sectores patronal ndical del transporte públide pasajeros se mantienen estado de asamblea permnente".

Por una parte, la mesa ejeiva de la Asociación Unida Transportes Automotor ndoza comunicó al empreiado que nuclea que "ante momento especial que se vien el área, se mantiene el ado de asamblea permanen. por lo que resulta conveente que los asociados "mangan los contactos lógicos los medios natufales.

Por otra parte, la misma inetud se observa en el Sindio del Personal de Micros y nibus, donde ayer pese al iado dirigentes y cuerpo de egados daban testimonio de propio estado de asamblea rmanente. Se analizaban los ultados de la reunión conciria que tuvo lugar el sábaa las 14 en la delegación rehal del Ministerio de Trajo. Allí, empresarios y sinato no llegaron a un acuersobre el pedido de aumensalarial elevado por éste, lo que ambas partes quecon en libertad de acción.

El secretario adjunto a cardel gremio, Sebastián ardo Corradi, desmintió minantemente versiones soposible paro para hoy por te del sindicato, indicando hasta anoche "no se habia ado decisión al respecto".

obstante por el clima imante en la sede gremial se sentía que el cuerpo de deados podría adoptar una dida en cualquier momento. be recordar que el personal micros solicitó un aumento nediato de $ 6.000, pedido aún no encontró acogida el sector empresario. El ministerio de Trabajo habría elaborado una oferta en procura de un posible aumento, la cual tampoco fue aceptada por los asociados de AUTAM.

Entidades de bien público

Club de Leones de Maipú. — Los socios de la entidad se reunirán hoy a partir de las 21.45 en Mitre 351, Maipú. La charla de clasificación estará a cargo del señor Italo Tinelli, en tanto que la información leonística será comentada por el señor Juan Scifo. Asimismo, la selva será informada sobre la organización y ejecución en abril de un importante evento leonístico con fines benéficos en favor de las obras sociales dentro de la comunidad.

Universidades

Nacional de Cuyo

Facultad de Ciencias Agrarias. — Hasta el 27 de este mes se recibirán las inscripciones para ingresar a esta facultad. Los interesados deben concurrir de 7 a 12.

Por su parte la cátedra de Industrias Agrarias comunicó que las clases teórico-prácticas correspondientes al curso de verano, se realizarán del 23 al 27, a partir de las 14.30.

De Mendoza

Facultad de Arquitectura y Urbanismo.- Esta facultad ha prorrogado la fecha de iniciación de las clases para el 15 de marzo.

También comunicó que ha sido reelecto en el cargo de decano de esa casa estudios, por otro período de dos años, el arquitecto Raúl Amprino.

San Rafael eligió a Rosario I

SAN RAFAEL. — Rosario del Carmen Coria, representante de la Ciudad de San Rafael, fue elegida anoche en una disputada elección reina del departamento. Tiene 17 años, 1,70 de estatura y es una rubia de ojos verdes.

Fue una gran fiesta. Se colmó totalmente la capacidad del anfiteatro Vendimia del parque Hipólito Yrigoyen, y el espectáculo artístico fue una sucesión de buenos logros que mantuvieron el interés de la gran masa de público hasta pasadas las tres de la madrugada del domingo, pese al brusco descenso de la temperatura. Por otra parte, el clima sufrió un cambio sobre las 14 del sábado. La fina llovizna que en forma de temporal afectaba a la región se transformó en radiante sol y posibilitó templar el medio ambiente y que pudiera realizarse la fiesta. El espectáculo, en su primera parte, hasta la elección de la reina, tuvo un desarrollo ágil bajo la dirección de Marcelo Darío, con excelente colorido, fino vestuario, eficaz labor de luminotecnia y sonido. En los artistas estuvo presente el quehacer lugareño en danzas con derroche de voluntades y de sus conocimientos en este arte, con puesta en escena de "San Rafael de Aguas Labradoras", según libreto de Elsa Quirós Gil. Luego vino un desfile de conjuntos artísticos en danzas y canciones.

La nueva soberana recibe el cetro de manos de su antecesora

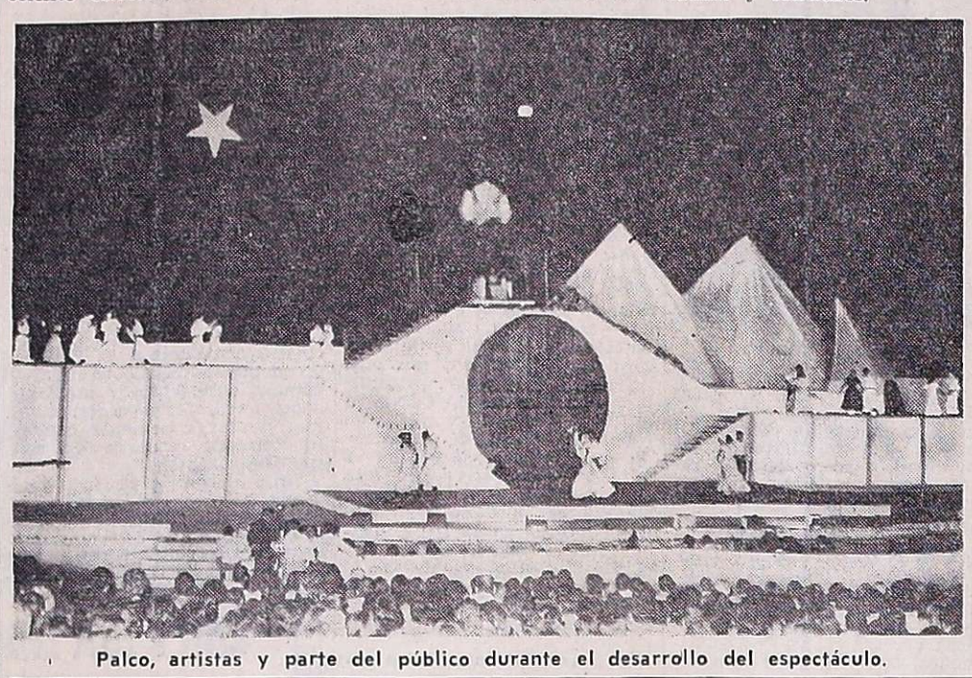

Palco, artistas y parte del público durante el desarrollo del espectáculo.

Presidió la fiesta el comisionado de San Rafael, doctor César Masini y representó al gobierno de Mendoza el ministro de Obras y Servicios Públicos, ingeniero Siegfried Lexow.

También se encontraban presentes el subsecretario de Obras Públicas, ingeniero Ignacio Bresca; el director de Municipalidades, señor Dalmiro Rodríguez; el presidente de la Caja de Jubilaciones de la Provincia, Bienvenido Parissot; el comisionado municipal de General Alvear, señor Haroldo Omar Felizia; director de Bosques y Parques Provinciales, señor Blas Antonio Ruiz, quien representó al ministro de Economía de la Provincia. Estaban presentes magistrados, jefes de reparticiones provinciales, nacionales y de la Comuna, dirigentes obreros y los componentes de la comisión festejos de la Vendimia.

Aguas labradoras

La puesta en escena del libreto de Elsa Quirós Gil "San Rafael de Aguas Labradoras", fue una sucesión de pasajes en que estuvo presente la palabra del poeta que cantó a Mendoza, con la musica y la danza.

El espectáculo comenzó con el Himno Nacional Argentino, que fue ejecutado por la banda de policía de la Unidad Regional Segunda y cantó la concurrencia. A su término, fuegos de artificio con bombas de estruendo sumaron efectos en el cielo y ante el palco oficial la pirotecnia dio vida a un gran letrero de "bienvenidos" saludando a autoridades y público. Un centenar de globos que se mantenía en la fosa para lanzarlos al aire, por efectos de aquel fuego sumaron su estallido y llamaradas imprevistas, pero llamativas y sin otro efecto, afortunadamente.

Reina vendimial 1975

Nancy Mabel Hernández ingresó al gran palco por la portezuela de un gran tonel, saludando a San Rafael.

Hombres del surco acompañaron a Nancy hasta el alto trono, desde donde ordenó el comienzo de la fiesta.

Vino el indio, la leyenda y desfilaron las corrientes colonizadoras con sus danzas. El criollo, con su tonada y el fogón, el cuento; la jota que danzaron 25 parejas, la cueca bailada con particular jerarquía y le siguió el Can-Can y la tarantela.

Tras ello se recordó a Irene Roldán y en el homenaje se evocó "que una noche del año 1941 inscribiste a San Rafael, por primera vez en el cetro provincial de la Vendimia". Volvieron a rodear el palco escénico y a la inmensa platea los fuegos de artificio.

Las candidatas

Siguiendo sin interrupciones el proceso de la fiesta se llegó a la presentación de las diez candidatas al trono de San Rafael. El público se mantuvo sin mostrar sus preferencias y en los casos en que lo hizo fueron sin mayor efecto. La conducción como maestros de ceremonias la cumplieron con particular eficacia José Alberto Hernando y Tito López. Acompañadas de gauchos fueron ocupando el proscenio las candidatas: Gladys Sutter, de Goudge; Ciudad, Rosario del Carmen Coria; Cañada Seca, Mabel A. Suárez; Balloffet, Ilsa Zúñiga; Jaime Prats, Rosa Nicheporuk; Malvinas, Nori G. León; Las Paredes, María R. Strólogo; Monte Comán, Graciela M. Di Fabio; Cuadro Nacional, Susana Vega; 25 de Mayo, Olga L. Pérez; Real del Padre Silvia N. Cogo; Rama Caída, Nancy B. López; El Nihuil, Juana H. Gutiérrez; La Llave, Silvia S. Rubio; Villa Atuel, Gladys Bastías; y El Cerrito, Alicia del V. Sánchez.

Fue rápido el trámite de emisión de los votos, y pronto los escribanos Olsina, Haddad y Daparo tomaron ubicación en el proscenio para efectuar el escrutinio. Los dos primeros votos fueron para la representante de Goudge. Esto daría la tónica de lo que sería el conocimiento de los votos, ya que pronto tendría abultada diferencia sobre la más próxima que fue la representante de Ciudad, Rosario del Carmen Coria.

Una radiante sonrisa de la sureña, ahora candidata representante de la ciudad a la corona provincial.

En un primer recuento de sufragios Gladys Sutter, de Goudge, reunía 19 votos y la representante de ciudad 7; momentos más tarde las diferencias eran de 25 a 18; y luego de 34 a 26. La sorpresa vino al escrutarse una seguidilla de votos que permitieron a la representante de Ciudad igualar con la reina de Goudge en 53 sufragios y desde entonces prevaleció en la cuenta a su favor la reina de Ciudad que reunió al finalizar la lectura de los votos con 66 sufragios a su favor contra 60 de la representante de Goudge. Le siguieron en lugares inmediato El Cerrito y Rama Caída.

La nueva soberana departamental fue saludada con fuegos de artificio, mientras descendía de su sitial de honor Nancy Hernández, para entregar sus atributos a la nueva soberana, Rosario del Carmen Coria. Fue acompañada por la señora Plácida Martínez de Masini y señora María Luisa Tonoija de Lexow, quienes entre aplausos y las bombas de estruendo colocaron los atributos de su reinado a la nueva soberana de San Rafael para 1976, Rosario I, quien luego pasó a ocupar el trono desde donde dio lectura a una proclama instando al trabajo y la armonía entre los sanrafaelinos.

Cuarenta parejas bailaron el Pericón Nacional. Tras ello hubo un desfile de canciones y danzas por destacados conjuntos nacionales: Las Voces del Plumerillo, Argentina 2; Luis Robles, Los Mensajeros de Cuyo, Chacho Santa Cruz, Raúl Escobar, Las Voces del Norte, y el ballet Bradsen.

Cabe destacar que hubo una buena organización, pese a que la gran masa de público superó los cálculos más optimistas. La policía colaboró con eficacia en el orden y el movimiento de los medios de transporte y vehículos.

Mónica I reina en Rivadavia

RIVADAVIA. — En una noche muy clara y colmada de estrellas, Rivadavia realizó su fiesta maxima del trabajo y consagro a la nueva reina vendimial, la senorita Mónica Depetri, representante del distrito La Central.

En las instalaciones del Sport Club Rivadavia, que fue rebasado ampliamente por la multitud asistente, se llevó a cabo el extenso programa artistico preparado por la comisión vendimia y las autoridades de la comuna. El escenario era de líneas sencillas, convenientemente iluminado.

La fiesta contó con la presencia del ministro de Cultura y Educación de la porvincia, licenciado Rodolfo Mendoza, en representación del interventor de la provincia, general Pedro León Lucero; directora de Ensenanza Media, señora Marta Saa de Lucero; el comisionado municipal del departamento, doctor César Plástina; los comisionados municipales de San Martn y Junín, señores Enrique Svrseck e Hipólito Cabrillana, respectivamente; secretario de la comuna local, señor Armando Altare; fiscal de la Tercera Circunscripción Judicial, doctor Jorge Geraiges; otros funcionarios de la Municipalidad y numerosos invitados especiales, entre ellos la soberana de Junín, Bárbara Dufour.

En primer término ascendió al proscenio la reina del año 1975, señorita Viviana Nasiff, quien lo hizo en compañía de la reina infantil de los clubes de pesca y náutica de la provincia, la niña María Alejandra Escribana, representante del club de pesca local. Viviana Nasiff, expresó en breves palabras la orden de iniciación del espectaculo.

Las danzas norteñas, interpretadas por bailarines con trajes típicos.

El desfile de los artistas dio comienzo con la presentación del ballet que dirige Angel Giménez que interpretó un chamamé. Se hizo un paréntesis, para entregar al director de Cultura de la comuna, señor Luis Encio Bianchi una placa recordativa en demostración por sus 32 años como organizador de esta popular fiesta del trabajo mendocino. Ese presente le hizo efectivo el comisionado Plástina.

Luego actuaron el cantante Raúl Bravo Aguilar, "Las Voces del Sol", el solista Tito Barrientos, el conjunto local "Las Voces del Labrador", Ramón Cornejo, joven intérprete de relevante actuación en el Festival de la Cueca y el Damasco de Santa Rosa, que fue muy aplaudido, y el dúo de guitarras Hermanos Maturano.

Desfile y elección

A esta altura del programa el animador Ricardo Martí fue presentando una a una las candidatas aspirantes al trono que descendieron de su sitial en el escenario para desfilar ante los miembros del jurado. Así lo hicieron, Raquel Nieves Rosales, de Andrade; Lola Rosario Pallero, de El Mirador; Mónica Depetri (consagrada reina), del distrito La Central; Carmen Beatriz Palacio, de La Libertad; Gladys Mabel Tagua, de Los Arboles; Sofía Gatica, de Mundo Nuevo; Silvia Alejandra Matiazo, de Medrano; Esther Soledad Avila, de Santa María de Oro; Mercedes Lourdes Andrade, de La Reducción, y Ana María Aguilera, de Ciudad.

Pasada la primera hora de la madrugada se inició la extracion de los votos, a cargo de la pequeña reina infantil presente. El primer sufragio favoreció a la representante de Medrano, señorita Silvia Alejandra Matiazo. Inmediatamente tomo la punta la belleza de La Central, señorita Monica Depetri, que en ningun momento perdió puntos y resultó finalmente la nueva soberana de la vendimia por el año 1976 con 39 sufragios. En segundo termino se ubicó la candidata por la ciudad cabecera, senorita Ana María Aguilera con 35. Ambas candidatas fueron las favoritas del público durante el escrutinio que no tuvo otra alternativa de relieve.

En honor de la nueva reina se encendieron multicolores fuegos de artificio que poblaron el cielo sereno, para anunciar el acontecimiento. Inmediatamente el público escuchó la suave y emocionada voz de su nueva soberana que expreso su profundo agradecimiento a las autoridades y el público que la acompañó.

Mónica Depetri, fue corona-

(Pasa a la Pág. 5ª Col. 3ª)

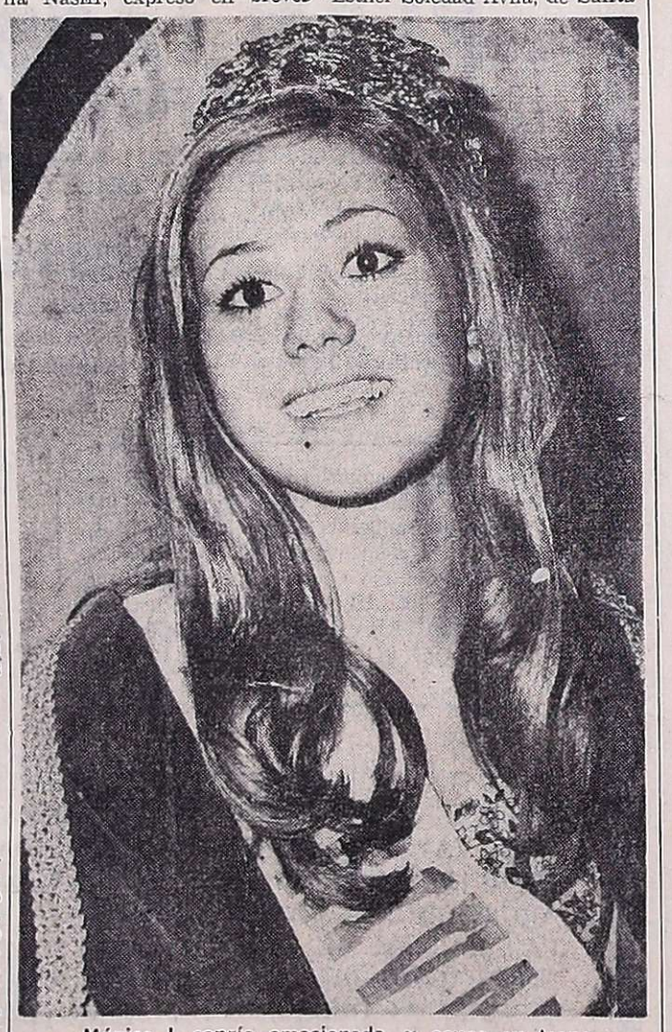

Mónica I, sonríe emocionada, y ocupa su trono.

Vino para hacer
más y mejor vino...
Ultrazym® 100

- Aumenta el rendimiento en mosto total, del 2 al 8 %.
- Disminuye el tiempo de maceración del 20 al 30 %.
- Disminuye el tiempo de defecación en más del 50 %, con mejor compactación de heces.
- Mejora el prensado disminuyendo el tiempo y suprimiendo las proyecciones.
- Mejora el escurrido, aumentando el rendimiento del 8 al 20 %.
- Mejora las condiciones de fermentación alcohólica. Fermentación más regular y más completa. En muchos casos, más corta. Da una graduación alcohólica ligeramente superior.
- Acelera los fenómenos de clarificación, con mejor filtración, con un aumento del rendimiento entre el 20 y el 200 %.
- Mejora el bouquet y el afrutado del vino.
- Aumenta la intensidad del color en ciertos vinos tintos entre el 30 y el 50 %.
- Estabiliza el vino después de la degradación de mucílagos, evitando nuevas precipitaciones en las botellas.
- ULTRAZYM 100 es un producto enzimático ultraconcentrado que disminuye los costos de elaboración, como consecuencia del aumento del rendimiento, de la reducción de pérdidas y de la mayor rapidez de trabajo.

Ciba-Geigy Argentina S.A.I.C. y F.:
A. Villanueva 245 - Tel. 244820
Mendoza.

Representantes:
- G. Bouillard y Cía.
Gral. Alvear (Mendoza):
Avda. C. Pellegrini 436 - Tel. 2025.
Gral. Roca (Río Negro):
Avda. 9 de Julio 501 - Tel. 2428
San Juan:
Mitre 325 (Este) - Tel. 25540.
San Rafael (Mendoza):
Avda. Mitre 355 - Tel. 22420.
- Felipe Englebienne
Las Heras (Mendoza)
Sarmiento 1002

ULTRAZYM 100 es un producto:
CIBA–GEIGY
mejor
que mejor!

Ciba-Geigy Argentina S.A.I.C. y F. - División Agroquímica - Productos Biotécnicos - Arias 1851 - Tel.•701-2461 - Buenos Aires

A Dalila I consagró Las Heras

LAS HERAS. — Amaneció con cielo despejado, el sol y la suave brisa que soplaba desde el Oeste, trayendo la frescura de las altas cumbres y el aroma de mil verbas, predispuso los ánimos para un día de fiesta que se vivió en plenitud.

A las 10, la banda del Liceo Militar General Espejo a las órdenes del teniente 1º Héctor Daniel Esquivel ofreció una serie de marchas militares, mucho público se fue congregando en la plaza Marcos Burgos. A las 10.30, las autoridades, encabezadas por el comisionado municipal, señor Rosario Loduca; el subdirector del Liceo Militar, coronel Pablo Antonio Tradi, director de Administración del Ministerio de Gobierno de la Intervención Federal, señor Obdulio César Ramos; delegado regional del Ministerio de Trabajo de la Nación, señor Pablo Loduca; jefa del Registro del Estado Civil y Capacidad de las Personas, señorita Luisa Olga Lucero; funcionarios municipales, representantes de las fuerzas vivas del departamento, de entidades de bien público y vecinales y las reinas distritales de la Vendimia. Como iniciación del acto, se entonaron las estrofas del Himno Nacional, seguidamente el cura párroco de San Miguel Arcángel, R. P. Oscar Moreno, procedió a la bendición de los frutos, en un altar con la imagen de la Virgen de la Carrodilla. Terminado el oficio religioso, las autoridades brindaron con vino "patero", con lo que se dio término a las ceremonias en la plaza.

La nueva soberana es coronada por las esposas de funcionarios.

La comitiva oficial tomó luego ubicación frente a la casa comunal, desde donde presenció la iniciación del carrusel vendimial que por primera vez en la historia del departamento se realiza. Participaron todas las soberanas distritales que eran transportadas en vehículos debidamente ornamentados, intercalados desfilaron los rodados del parque automotor de la Municipalidad. La columna fue encabezada por la soberana departamental por 1975, señorita Juliana Guillermina del Castillo. El desfile recorrió las calles de la ciudad departamental. El público saludó con sostenidos aplausos el paso de las soberanas.

Espectáculo artístico

Desde hora temprana, en la noche, el público fue tomando ubicación en las amplias instalaciones del estadio polideportivo "Dr. Vicente Polimeni". El número de los asistentes fue estimado en más de 6.000 personas.

A las 22.15, con el disparo de una bomba de estruendo se anunció la iniciación de la fiesta. Se iluminó entonces el palco, de líneas sencillas, tres plataformas, adornado con toneles, barriles, moledora y prensa, elementos utilizados para la elaboración de vino. Un gran racimo de uvas y un gigantesco sol en la parte superior, lo que unido al colorido de los paneles ofrecía una muy grata impresión. Al costado derecho del proscenio habían sido ubicados tres afiches con las figuras del general Perón, señora Eva Duarte de Perón y de la señora Presidente doña María Estela Martínez de Perón, en recuadros iluminados.

El primero en actuar fue el pequeño solista en guitarra Alfredo Macelli, quien fue muy aplaudido. Lo hicieron luego "Las Voces Lasherinas", dos guitarras y tres vocalistas, dos de ellas niñas de corta edad que brindaron sus canciones en buen estilo. Juan José y su guitarra, con gracia picaresca fue desgranando sus canciones, muy festejadas. El tango, representado en la voz de Ramón Ortiz con acompañamiento de guitarras, mereció la cálida acogida de la audiencia.

Los bailarines interpretan una danza argentina sobre el escenario.

Sin vacíos, el espectáculo fue variado y mantuvo en constante atención al público. El ilusionista Quinn Lowis ofreció el arte de su magia en diversos números, muy aplaudido. Retomando el hilo de las canciones se presentaron "Los Vidaleros", conjunto folklórico que se ganó la simpatía del público. Posteriormente, el Coro Polifónico de la Municipalidad de Las Heras, bajo la dirección de Carlos Martínez, brindó una selección de canciones populares. Es un conjunto de voces que ha logrado afiatarse de tal suerte, que revela una alta y especializada preparación.

La canción de la Vendimia señaló que había llegado el momento culminante del espectáculo y se daba paso a la última parte, que finalizaría con la elección de la nueva soberana. Un estrado superior del proscenio se iluminó para dejar ver a la reina departamental Juliana Guillermina del Castillo, quien procedió a la lectura del bando, mediante el cual autorizaba el comienzo de los preparativos para la elección de su sucesora. Pasaron a intervenir los animadores Raúl Oscar Stagni y Mónica Montiel, quienes presentaron a las candidatas al cetro departamental, tomando ubicación en un segundo plano del escenario. De inmediato, 30 bailarines actuando en las tres plataformas, representaron una cosecha de uva y el juego tradicional de la taba en las "paradillas"; bailaron zambas, cuecas y gatos. Emotivo fue el cuadro siguiente. Con el marco del coro polifónico y "Las Voces Lasherinas" que entonaron la canción "Virgen de la Carrodilla", ascendió el atleta olímpico Eusebio Guiñez, portando una antorcha, seguido de un considerable grupo de atletas en medio de la columna, un grupo de niños transportaba la imagen de la Virgen y un cartel que expresaba "Nosotros somos el porvenir de la Patria".

Se hizo la oscuridad y en los tres planos aparecieron niños portando antorchas que dio un matiz distinto al escenario, destacándose el sol y el racimo coloreados con pintura fluorescente. Hecha la luz, prosiguieron los bailes y canciones. Como cierre del espectáculo actuó el ballet folklórico de la comuna lasherina, verdaderos profesionales de la danza criolla. Las banderas de los países americanos aparecieron en sus manos flameando al compás de piezas de nuestro acervo nativo. Impacto en el público que aplaudió mucho. El éxito compartido de artistas, iluminadores y conductores, fue el premio a una dedicación en todos los niveles.

La elección

Recolectados los votos, los animadores dieron comienzo al escrutinio. El primer sufragio correspondió a la candidata de Panquehua que en ningún momento dejó la punta, la verdadera lucha se entabló por el segundo puesto en el que terciaron alternativamente las candidatas de Uspallata, Ciudad y Cieneguita, casi sobre el final del escrutinio, solo entonces La Cieneguita logró una ventaja de tres votos que mantuvo hasta el final sobre las candidatas de Uspallata y Ciudad que empataron en 13 sufragios, consagrándose reina departamental de la Vendimia 1976. Se trata de la señorita Dalila Estefanía Ridi, 20 años, ojos azules, 1,72 de estatura, cabellos castaños, amplia sonrisa. Es perito mercantil, cursa 3er. año de idioma inglés, es dactilógrafa. Su deporte favorito la natación. Virreina se clasificó la representante de La Cieneguita, señorita Laura Lidia Ormezzano, 16 años, ojos pardos, cabellos castaños.

Los atributos reales le fueron colocados por un grupo de damas encabezadas por la señora Rosa de Mathus y Lucy Segura de Naranjo. Seguidamente se presenció la quema de fuegos de artificio que deleitó a la población, bajo la dirección de Quatrini, con lo que se dio por terminado el acto.

Autoridades asistentes

Presenciaron la fiesta lasherina, el ministro de gobierno, doctor Isaías Mathus en representación del Interventor Federal acompañado de su señora esposa, Rosa de Mathus; ministro de Bienestar Social de la provincia, señor Decio Naranjo y esposa señora Nancy Segura; subdirector del Liceo Militar General Espejo, coronel Pablo Antonio Tradi y esposa Yolanda Galdeano; jefe de la IV Brigada Aérea, brigadier José Carlos González y señora; comisionado municipal de Las Heras, señor Rosario Loduca y señora; director administrativo del ministerio de Gobierno, señor Obdulio César Ramos; delegado regional del Ministerio de Trabajo de la Nación, señor Pablo Loduca y esposa Carmen Moreno; secretario general del Sindicato de Obreros y Empleados Municipales de Las Heras, señor Hugo Cátulo Oviedo; comisario de la seccional 16ª Anselmo Palacios; jefe del Registro Civil de Las Heras, señorita Luisa Olga Lucero; presidente de la Cooperativa "8 de Mayo", señor Enrique Lucero; señor José Jesús Millán y señora Elodia Villarroel; en representación del comisionado de la Capital, señor Eduardo Pascual, otros funcionarios y un público que colmó las amplias instalaciones de Roca y Sáenz Peña.

Juvenil prestancia de Dalila Estefanía Ridi, soberana lasherina.

Apoya a la Presidente la rama femenina Lista Verde

Con la firma de la diputada nacional Argentina Rodríguez Flores y las señoras Sthela Molina de Leal y Alicia G. de Sambrano, fue dado a publicidad un comunicado de la rama femenina del sector justicialista Lista Verde - Línea Luján, en el que se expresa total apoyo y adhesión a la presidente de la República. El texto del comunicado es el siguiente: "La Rama Femenina, Línea Luján, Lista Verde, consciente de los difíciles momentos que vive la Patria como consecuencia de la confusión golpista, aventada por los enemigos de siempre y considerando que la historia de la Nación se escribe con hechos positivos y con acuerdos de paz y de justicia que nos permitan edificar un porvenir feliz y no un destino confuso, violento y sombrío que contradiga la idiosincrasia del pueblo argentino, que lucha con fe, con sacrificio y con empuje constructivo y fecundo por la grandeza del país, ratifica, una vez más, su total adhesión y apoyo a la señora Presidente de la República, doña María Estela Martínez de Perón, que desde el más alto sitial nacional, al que fuera llevada por la mayoría del pueblo, trabaja y lucha, con valentía y patriotismo, en defensa de la fraternidad nacional, del patrimonio común, de los derechos de todos, de la preservación de la soberanía y del mantenimiento de la paz entre los argentinos.

"La Rama Femenina, Línea Luján, Lista Verde, también se solidariza con las compañeras que, en el orden nacional y mediante actos que evidencian altruismo, valentía y lealtad, han reiterado su apoyo a quien es la continuadora del gobierno, de la obra y la doctrina de nuestro líder, el teniente general Perón, y que fueron los ideales de Eva Perón".

PRODUCTOS LEDUC

PROYECTOR pm 618

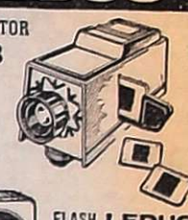

FLASH LEDUC ARTICULO Nº 943

LEDUC SUPER DE LUJO 127

TRIPODE MODELO 72

PRECIOS ESPECIALES A:

REVENDEDORES Y MAYORISTAS

LUIS BUSCHEL

JUJUY 130 - MENDOZA

Sector ferroviario se presenta a elecciones

Los señores Osvaldo E. Cattáneo, Carlos H. Alvarez y Carlos Rodolfo Lucero, apoderado y candidatos, respectivamente, de la Lista Marrón que se presentará en las elecciones internas que realizará la Unión Ferroviaria entre el 24 y el 28 del mes en curso, entregaron un comunicado en el que se aclara que "este movimiento, formado recientemente, tiene como objetivo trabajar exclusivamente en el orden gremial, con total prescindencia política, por entender que no se puede ser juez y parte; por lo tanto, no se puede defender con justicia los intereses de los trabajadores, si por otro lado se quiere defender intereses partidarios o personales. Esto, entre otras cosas —añádese— ha postergado a nuestro gremio por muchos años, quedando relegado en el orden provincial, así como en el nacional, a los últimos lugares en lo social y en lo económico".

Dice luego la declaración que el programa de acción del sector lo han de fijar los propios afiliados "sin distinción de sexo, raza, religión o ideología política, permitiendo a todos ser actores en las decisiones, como única forma de lograr la unidad de concepción que tanta falta hace a nuestra Unión Ferroviaria".

Los candidatos titulares de "Lista Marrón" son: Carlos H. Alvarez, Rodolfo Lucero, Silvia Pereyra de Almeida, Eusebio Nelson Pelaytay, Armando Víctor Portugal, Raúl Jorge Avellaneda, Arnaldo Armando Gélvez, Benjamín Ricardo Aragón, Jorge Celso Santilli, Isaac Spadavecchia, Aldo Alfredo Guevara, Ramón Adelmo Burgoa, José Raúl Mazzoni, Oscar Franklin Sánchez, Segundo Mateo Esteban y Argentino Heguer Serpa.

Políticas

Unión Cívica Radical

Reunión para mañana. — Línea Nacional de la U.C.R. informó que hoy, a las 21.30, en Necochea 31, ciudad, se realizará una reunión del movimiento de Capital, con la presencia de su titular, doctor Miguel Mathus Escorihuela, donde se tratarán importantes temas partidarios. Se ruega puntual asistencia.

Línea Nacional - PALMIRA. — Mañana a las 21.30, en el domicilio de Uriburu 282, de Palmira, se realizará una reunión del núcleo Línea Nacional a fin de constituir sus autoridades y preparar el plan de trabajo.

Partido Justicialista

Lista Verde. — El sub comando "Lista Verde", de Guaymallén, informó que el 21 pasado realizó una reunión partidaria de la que participaron las comisiones de Rodeo de la Cruz, Kilómetro 14, Barrio Nuevo, Cantú Caroglio, Barrio Gomensoro, Dorrego Centro y Sur, Pedro Molina y San José, oportunidad en que fueron analizados distintos aspectos del proceso preeleccionario en el Partido Justicialista.

Unidad Básica Mixta 22. — El secretario de la unidad básica del epígrafe informó que en una reciente reunión, los afiliados resolvieron por unanimidad apoyar la Lista Verde, en las elecciones internas del justicialismo.

Beneficencia

Corona de Caridad. — El Instituto de Rehabilitación y Lucha contra la Parálisis Infantil (IRPI), informó que ha recibido una donación, en forma de corona de caridad, del señor Alfredo Ramón Acosta y familia en memoria del señor Armando Guevara Civit.

Ahora en Finanfor, podemos pagarle más que antes. Mucho más.

Venga a vernos y elegiremos juntos el plan que más convenga a sus intereses. En todos los casos, ganará más, mucho más.

Solicite información o folleto explicativo en:

JOHN A. WALKER S.A.C.I. y A.

Concesionarios Ford

Garibaldi 48 - MENDOZA

FINANFOR

su inversión exacta!

COMPAÑIA FINANCIERA DE CONCESIONARIOS FORD FINANFOR S.A.

Compañía Financiera Privada Nacional autorizada por el Banco Central - Viamonte y Esmeralda - Buenos Aires

Mónica I en Rivadavia

Ceremonia de coronación de la nueva reina departamental.

(Viene de la Pág. 4ª)

da entonces por la directora de Enseñanza Media, señora Marta Saa de Lucero y la esposa del comisionado municipal, señora Arito de Plástina. Una vez puestos sus atributos reales, se abrazó emocionada con la reina anterior, Viviana Nasiff y recibió el saludo de la reina de Junín y sus princesas. También llegaron a sus manos, numerosos obsequios donados por el comercio local y la suma de 5.000 pesos donados por la comisión vendimia de la Municipalidad. La virreina fue obsequiada con un cheque por 3.000 pesos al igual que la reina saliente, y 1.000 pesos se distribuyeron a las demás candidatas. Asimismo, se destacó que el Centro de Empleados de Comercio de Rivadavia había invitado a la nueva reina y su corte a un paseo a la montaña con estada en un importante hotel ubicado en la localidad de Uspallata.

A continuación se prosiguió con el espectáculo artístico en honor de la nueva soberana, y finalmente se inició una reunión danzante.

Mónica I

Mónica Depetri, Mónica I para el departamento posó para el cronista gráfico de nuestro diario y conversó con LOS ANDES. Expresó que nunca había creído que esta fiesta tuviera tantas alternativas hermosas y tan emocionantes. Añadió el deseo de paz y prosperidad para su localidad y el país en general, "haciendo votos para que aquellos que hoy empunan un arma, la suplanten por las del trabajo tesonero", dijo.

La flamante soberana vendimial tiene 16 años, los ojos castaños muy claros, el cabello rubio y mide 1,70. Es estudiante secundaria, cursa el tercer año del comercial. Siente especial atracción por los paseos, en especial, en bicicleta.

Educacionales

Escuela Particular Nº 59 "D. F. Sarmiento". — La dirección del establecimiento invitó a padres de alumnos a inscribir a sus hijos en el curso escolar de verano gratuito que se desarrollará entre mañana y el 5 de marzo, de 15 a 18. El programa comprende: repaso de materias básicas del curso inmediato inferior, manualidades diversas, y cantos y rondas formativas. Se inscribe de lunes a jueves de 18 a 20, en Belgrano 1366, ciudad.

Consejo Nacional de Educación Técnica. — La Escuela Nacional de Educación Técnica Nº 1 de Rivadavia, comunicó a los docentes inscriptos para interinatos y suplencias en el período lectivo 1976 que deben notificarse del puntaje otorgado por la Junta de Clasificación Docente 5ª Zona de Enseñanza Técnica, cuya nómina se encuentra a disposición de los interesados.

Escuela de Bachillerato Técnico Agrario BT-15. — La escuela del epígrafe, de Costa de Araujo, comunicó que está abierta la inscripción para el período lectivo 1976. Quedaron confirmadas las fechas de exámenes comunicadas anteriormente.

Por otra parte, para el martes, a las 9, fueron citados con carácter obligatorio, los alumnos de 5º y 6º año.

Directamente de fábrica

lanas SAN ANDRÉS

• Haga su compra por correo

• Pague los precios más bajos de Buenos Aires

Sres. Bounty S.A. VECO Echeverría 1040 *1428 Capital Federal*

Sírvase enviarme, sin compromiso alguno de mi parte, muestrario, lista e instrucciones para la compra de lanas "San Andrés".

Nombre completo .....

Calle ..... Nº .....

Localidad .....

Provincia .....

Programas de Radio y TV

Ofrecemos a continuación los programas de acuerdo con el detalle que nos han suministrado las respectivas teleemisoras y Radio Nacional.

VINOS GARGANTINI SIEMPRE BUENOS SIEMPRE IGUALES

Canal 7 - Mendoza

18.15 Carta de ajuste con música selecta.
18.25 Apertura y santoral.
18.30 Alguna vez, algún día.
19.00 Los supersónicos.
20.00 El show de Bugs Bunny.
21.00 "El gato".
21.30 Noticiero 7.
24.00 El mundo del espectáculo: "El premio".
0.30 Informativo del Consejo Nacional Justicialista - Palabras para recordar. - Secret. Medios Comunic.

Canal 9 - Mendoza

17.30 Supervivencia.
18.00 Este es mi mundo.
18.30 Maverick.
19.30 Valle de pasiones.
21.30 Noticiero Nueve.
22.30 Centro Médico: "Las últimas diez yardas".
23.30 Frac: Humor para la Noche. Juan Carlos Mesa y Jorge Basurto.

LRA 6 y LRA 34 Radio Nacional Mendoza

6.— Música para el amanecer.
6.30 Efemérides argentinas.
6.35 Por los senderos de la patria.

EL VINO COLOR amor!

7.30 Informativo.
7.45 Canciones de la ciudad.
8.— Notas y música para usted.
9.05 Variedades musicales.
9.30 Boletín cultural.
9.35 Variedades musicales.
10.05 La ciencia al día.
10.20 Estampa ciudadana.
10.30 Pasaporte a la música.
11.05 Danzas y cantares nativos.
11.30 Naciones Unidas informa.
11.35 El cofre de las melodías.
12.05 Folklore en nacional.
13.— Informativo.
13.15 Pequeñas joyas de la música.
13.30 Boletín gobierno de Mendoza.
13.35 Concierto de mediodía.
14.30 Música para todos.
15.05 Selección típica.
16.05 Música del país de los molinos de viento.
16.20 Danzas argentinas.
16.30 Cotazón a corazón.
16.45 Cantar de las Américas.
17.— Informativo.
17.15 Concierto de la tarde.
18.05 Tango folklore.
18.30 Boletín cultural.
18.35 Ruta musical.
19.05 Efemérides musical.
19.30 Servicio social internacional.
19.32 Melodías.
20.05 Compositores argentinos.
20.30 La voz de Alemania.
20.45 Compositores clásicos.
21.— Informativo (LRA Bs. As.)
21.15 Los grandes del piano.
21.30 Oscar Casco y la poesía.
21.35 Famosos coros.
22.05 Concierto nocturno.
23.05 Simplemente para recordar.
23.40 Oraciones siglo XX.
24.— a 06.—: Desde Mendoza junto a usted.

VINOS GARGANTINI SIEMPRE BUENOS SIEMPRE IGUALES

1er. BARRIO MADERERO

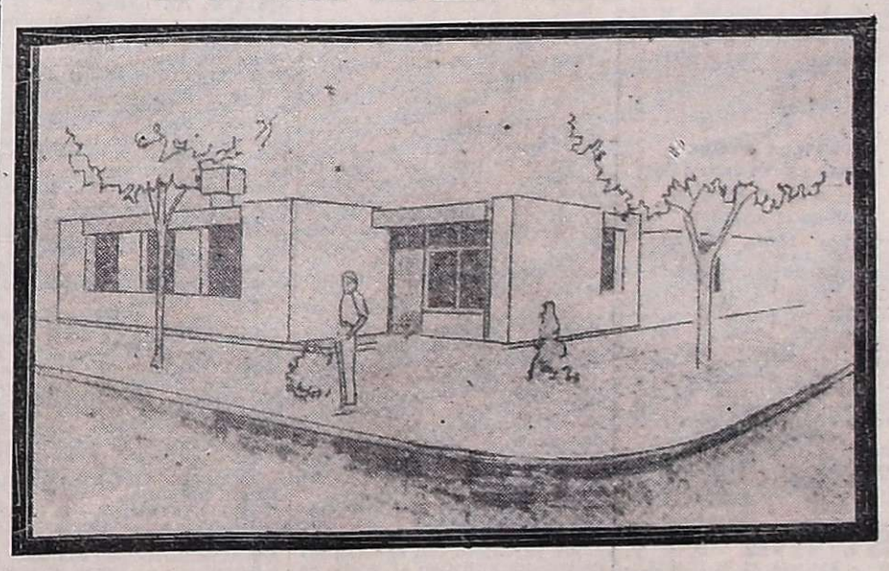

Agradecemos a, Ministerio de Bienestar Social, Banco Hipotecario Nacional, Secretaría de Estado de Vivienda, y Urbanismo CGT (Nacional y Regional Mendoza), Comisión Nacional de Viviendas de la CGT por el otorgamiento del préstamo S.E.V.y U. actuación No. 21.838 Expediente No. 08016/399 para la construcción de 182 viviendas, de 3 y 4 dormitorios para sus afiliados; a construirse en nuestro terreno, ubicado en Adolfo Calle y Rondeau del departamento de Guaymallén.

PLAN 17 DE OCTUBRE

100.000 VIVIENDAS

M.B.S. y C.G.T. nacional

AGRADECIMIENTO

A nuestros afiliados el reconocimiento por el constante apoyo recibido y la confianza puesta de manifiesto desde los comienzos de las distintas tramitaciones, que felizmente han arribado ya a su punto de puesta en marcha en pos de lograr la vivienda propia.

SINDICATO OBRERO INDUSTRIA DE LA MADERA-MENDOZA

AVISOS FUNEBRES

SEPELIOS

ALFREDO RAIMUNDO ALVAREZ ARANA

Q. E. P. D.

Falleció el 22-II-1976, C.A.S.R. y B.P.-

Su desconsolada esposa: Adela D'Benedectis de Alvarez Arana; su hijo: Edgardo; su hija política: Angelita y su nietecito Sergio; sus hermanos, hermanos políticos, sobrinos y demás familiares, participan con profundo dolor su fallecimiento e invitan al sepelio de sus restos, que se efectuará en el cementerio de Luján de Cuyo, hoy a las 10.30 horas. - Casa de duelo: Remedios Escalada 1482, Dorrego - Guaymallén. - Cochería: Timonieri, Calderón, López. - Maipú.

22|2|F|14598|23|2|A|D.

ALFREDO RAIMUNDO ALVAREZ ARANA. - Q.E.P.D. - Falleció el 22-II-76. - C.A.S.R. y B.P. - Sus hermanos: Adela A. de Artaza, Alcides, Amaro, Emma A. de Felizia, Guillermo, Raúl y Eduardo; hermanos políticos: Rosa E. Fernández, Herminia Lioveras, María Felizia, Juan Pedro Felizia, Nélida Mires, Dolly Loza y Estrella Martínez, sobrinos y sobrinos políticos, participan con profundo dolor su fallecimiento e invitan al sepelio de sus restos.

23|2|C|191|23|2

ALFREDO ALVAREZ ARANA. - Q.E.P.D. Falleció el 22-II-76. - Paulino Enrique Furió, Mirtha L. Felizia Alvarez de Furio, Ricardo A. Posada, Edith E. Felizia Alvarez de Posada participan el fallecimiento de su tío Alfredo e invitan al sepelio de sus restos.

23|2|C|199|23|2

ALFREDO RAIMUNDO ALVAREZ ARANA. - Q.E.P.D. - Falleció el 22-II-76. - C.A.S.R. y B.P. - Sus sobrinos: Guillermo, Rosamarina, Ricardo y Marcelo; sus sobrinos nietos: Julieta y Juan Patricio, participan con pesar su fallecimiento e invitan al sepelio de sus restos.

23|2|C|194|23|2

ALFREDO RAIMUNDO ALVAREZ ARANA. - Q.E.P.D. - Falleció el 22-II-76. - C.A.S.R. y B.P. - Sus sobrinos: Luis Horacio De Benedectis; su esposa, Silvia García, y sus sobrinos nietos: Luis Horacio, Silvina y Romina, participan con profundo dolor su fallecimiento e invitan al sepelio de sus restos.

23|2|C|193|23|2

ALFREDO ALVAREZ ARANA. - Q.E.P.D. - Falleció el 22-II-76. Sus sobrinos: Mario Magadan, Olga Elena Artaza de Magadan, Liliana, Adriana y Susana Magadan, participan con hondo pesar su fallecimiento e invitan a acompañar sus restos.

23|2|C|267|23|2

ALFREDO RAIMUNDO ALVAREZ ARANA. - Q.E.P.D. - Falleció el 22-II-76. - C.A.S.R. y B.P. - Su hermano político, ingeniero Aquiles De Benedectis; su esposa, Rosa Esther Merenda; sus sobrinos: Luis Horacio, Estela Inés, Liliana, Aquiles, Marcelo, Silvia y Carlos, participan con profundo dolor su fallecimiento e invitan al sepelio de sus restos.

23|2|C|192|23|2

ALFREDO RAIMUNDO ALVAREZ ARANA. - Q.E.P.D. - Falleció el 22-II-76. - C.A.S.R. y B.P. - Su hermano político, Armando De Benedectis; su esposa, Teresa Lucas; sus sobrinos: Beatriz, Norma, Armando, Walter, Adriana, Gabriel y Berenice, participan con profundo dolor su fallecimiento e invitan al sepelio de sus restos.

23|2|C|193|23|2

ALFREDO RAIMUNDO ALVAREZ ARANA. - Q.E.P.D. - Falleció el 22-II-76. - C.A.S.R. y B.P. - Su hermano político, Ricardo Fernández; su esposa, Octavia De Benedectis, y sus sobrinos: Ricardo Horacio, Mónica y Liliana, participan con profundo dolor su fallecimiento e invitan al sepelio de sus restos.

23|2|C|193|23|2

ALFREDO RAIMUNDO ALVAREZ ARANA. - Q.E.P.D. - Falleció el 22-II-76. - C.A.S.R. y B.P. - Su hermano político, Domingo Angelini; su esposa, Mafalda Dora De Benedectis, y sus sobrinas: Rosángela y Patricia, participan con profundo dolor su fallecimiento e invitan al sepelio de sus restos.

23|2|C|193|23|2

ALFREDO RAIMUNDO ALVAREZ ARANA. - Q.E.P.D. - Falleció el 22-II-76. - C.A.S.R. y B.P. - Sus hermanos políticos: Mario De Benedectis; su esposa, Quina Comis y María Elena De Benedectis, participan con profundo dolor su fallecimiento e invitan al sepelio de sus restos.

23|2|C|193|23|2

ALFREDO RAIMUNDO ALVAREZ ARANA. - Q.E.P.D. - Falleció el 22-II-76. - C.A.S.R. y B.P. - Su hermana política, Rosa E. Fernández de Alvarez Arana, y sus hijos: Domingo y Helena de Videla, Hugo Roberto y Beatriz Granata; sus sobrinos nietos: Adriana, Fernando y María Cecilia Videla, Marcelo, Fabián y Julio Alvarez, participan con profundo dolor su fallecimiento e invitan al sepelio de sus restos.

23|2|C|191|23|2

ALFREDO ALVAREZ ARANA - Q.E.P.D. - Falleció el 22-II-76. Miguel A. González, secretario general del Sindicato de Obras Sanitarias de la Nación participa con profundo dolor el fallecimiento de su gran amigo y colaborador e invita al sepelio de sus restos en el cementerio de Luján de Cuyo, a las 10.30 horas.

23|2|C|239|23|2

ALFREDO ALVAREZ ARANA - Q.E.P.D. - Falleció el 22-II-76. La Honorable Comisión Directiva y Cuerpo de Delegados del Sindicato de Obras Sanitarias de la Nación participan el fallecimiento del amigo y ex tesorero e invitan al sepelio de sus restos.

23|2|C|239|23|2

ALFREDO ALVAREZ ARANA - Q.E.P.D. - Falleció el 22-II-76. Francisco Pastor y familia participan con profundo pesar el fallecimiento del esposo de su dilecta amiga Adela y hermano político de De Benedectis e invitan al sepelio de sus restos.

23|2|C|211|23|2

ALFREDO ALVAREZ ARANA - Q.E.P.D. - Falleció el 22-II-76. El Departamento General de Irrigación participa con pesar el fallecimiento del hermano del Sr. superintendente, ingeniero agrónomo Aquiles De Benedectis e invita al sepelio de sus restos.

23|2|C|210|23|2

ALFREDO ALVAREZ ARANA - Q.E.P.D. - Falleció el 22-II-76. Agustín Orlando y Sra. participan con profundo dolor el fallecimiento del padre de su dilecto amigo y que sus restos serán sepultados en el cementerio de Luján.

23|2|C|232|23|2

ALFREDO R. ALVAREZ ARANA. - Q.E.P.D. - Falleció el 22-II-1976 - La Gremial Económica Cía. Arg. de Seguros, participa su fallecimiento e invita al sepelio de sus restos.

23|2|C|243|23|2

ALFREDO R. ALVAREZ ARANA. - Q.E.P.D. - Falleció el 22-II-1976 - El secretario administrativo, jefe de despacho y personal de secretaría administrativa de la Dirección General de Escuelas, participan con profundo pesar el fallecimiento del esposo de su querida compañera Adela e invitan al sepelio de sus restos.

23|2|C|251|23|2

ALFREDO R. ALVAREZ ARANA. - Q.E.P.D. - Falleció el 22-II-1976 - Vicente Testini y Flia., Guillermo Scatolón y Flia. y Luis M. Michelán y Flia., participan el fallecimiento del padre de su dilecto amigo Edgardo.

23|2|C|244|23|2

ALFREDO R. ALVAREZ ARANA - Q.E.P.D. - Falleció el 22-II-1976 - Jefes, Encargados y Personal del Area Comercial de la Empresa Obras Sanitarias de la Nación, participan con profundo pesar el fallecimiento de su digno compañero y amigo e invitan al sepelio de sus restos.

ALFREDO ALVAREZ ARANA - Q.E.P.D. - Falleció el 22-II-76. - Sus hermanos políticos: Ana Rosa Gallardo de Alvarez, Ana María Alvarez de Ferrer, Alfredo Alvarez, Ana Rosa Alvarez de Gallardo, Ana María Gallardo de Alvarez, Alfredo Gallardo Alvarez, Ana María Ferrer de Alvarez, Ana Rosa Ferrer de Alvarez, Alfredo Ferrer Alvarez, Ana María Alvarez de Ferrer, Ana Rosa Alvarez de Ferrer, Alfredo Ferrer Alvarez, Ana María Ferrer de Alvarez, Ana Rosa Ferrer de Alvarez, Alfredo Ferrer Alvarez, participan con profundo pesar el fallecimiento del querido tío y tío político y solicitan una oración por su eterno descanso.

23|2|C|211|23|2

ALFREDO ALVAREZ ARANA - Q.E.P.D. - Falleció el 22-II-76. - El Departamento General de Irrigación participa con pesar el fallecimiento del hermano del Sr. superintendente, ingeniero agrónomo Aquiles De Benedectis e invita al sepelio de sus restos.

23|2|C|210|23|2

ALFREDO ALVAREZ ARANA - Q.E.P.D. - Falleció el 22-II-76. Agustín Orlando y Sra. participan con profundo dolor el fallecimiento del padre de su dilecto amigo y que sus restos serán sepultados en el cementerio de Luján.

23|2|C|232|23|2

ALFREDO R. ALVAREZ ARANA. - Q.E.P.D. - Falleció el 22-II-1976 - La Gremial Económica Cía. Arg. de Seguros, participa su fallecimiento e invita al sepelio de sus restos.

23|2|C|243|23|2

ALFREDO R. ALVAREZ ARANA. - Q.E.P.D. - Falleció el 22-II-1976 - El secretario administrativo, jefa de despacho y personal de secretaría administrativa de la Dirección General de Escuelas, participan con profundo pesar el fallecimiento del esposo de su querida compañera Adela e invitan al sepelio de sus restos.

23|2|C|251|23|2

ALFREDO R. ALVAREZ ARANA. - Q.E.P.D. - Falleció el 22-II-1976 - Vicente Testini y Flia., Guillermo Scatolón y Flia. y Luis M. Michelán y Flia., participan el fallecimiento del padre de su dilecto amigo Edgardo.

23|2|C|244|23|2

ALFREDO R. ALVAREZ ARANA - Q.E.P.D. - Falleció el 22-II-1976 - Jefes, Encargados y Personal del Area Comercial de la Empresa Obras Sanitarias de la Nación, participan con profundo pesar el fallecimiento de su digno compañero y amigo e invitan al sepelio de sus restos.

ALFREDO R. ALVAREZ ARANA. - Q.E.P.D. - Falleció el 22-II-1976 - La Gremial Económica Cía. Arg. de Seguros, participa su fallecimiento e invita al sepelio de sus restos.

23|2|C|243|23|2

ALFREDO R. ALVAREZ ARANA. - Q.E.P.D. - Falleció el 22-II-1976 - El secretario administrativo, jefa de despacho y personal de secretaría administrativa de la Dirección General de Escuelas, participan con profundo pesar el fallecimiento del esposo de su querida compañera Adela e invitan al sepelio de sus restos.

23|2|C|251|23|2

ALFREDO R. ALVAREZ ARANA. - Q.E.P.D. - Falleció el 22-II-1976 - Vicente Testini y Flia., Guillermo Scatolón y Flia. y Luis M. Michelán y Flia., participan el fallecimiento del padre de su dilecto amigo Edgardo.

23|2|C|244|23|2

ALFREDO R. ALVAREZ ARANA - Q.E.P.D. - Falleció el 22-II-1976 - Jefes, Encargados y Personal del Area Comercial de la Empresa Obras Sanitarias de la Nación, participan con profundo pesar el fallecimiento de su digno compañero y amigo e invitan al sepelio de sus restos.

ALFREDO ALVAREZ ARANA - Q.E.P.D. - Falleció el 22-II-76. Francisco Pastor y familia participan con profundo pesar el fallecimiento del esposo de su dilecta amiga Adela y hermano político de De Benedectis e invitan al sepelio de sus restos.

23|2|C|211|23|2

ALFREDO ALVAREZ ARANA - Q.E.P.D. - Falleció el 22-II-76. El Departamento General de Irrigación participa con pesar el fallecimiento del hermano del Sr. superintendente, ingeniero agrónomo Aquiles De Benedectis e invita al sepelio de sus restos.

23|2|C|210|23|2

ALFREDO ALVAREZ ARANA - Q.E.P.D. - Falleció el 22-II-76. Agustín Orlando y Sra. participan con profundo dolor el fallecimiento del padre de su dilecto amigo y que sus restos serán sepultados en el cementerio de Luján.

23|2|C|232|23|2

Nuevas variedades de duraznos, peras, damascos y membrillos

De acuerdo con un comunicado dado a conocer por el Instituto Nacional de Tecnología Agropecuaria (INTA), se ha comenzado a distribuir en forma gratuita, a viveros, privados y productores, material de injerto para la propagación de nueve nuevas variedades de damasco, duraznero, membrillero y peral obtenidas en Mendoza por el Ing. Agr. Fernando Roby. Entre estas nueve cultivares se incluye ahora, por primera vez, variedad de peral denominada Williams, obtenida por irradiación con rayos X.

Los interesados —agrega la información— podrán retirar las ramitas con yemas para injertar, hasta el día 31 de marzo, de 8.30 a 11.30, en la sede de la Estación Experimental Regional Agropecuaria Mendoza (kilómetro 14 de la ruta a Luján de Cuyo.

Las nuevas creaciones de frutales ofrecidas poseen las características principales siguientes:

Damasco Junín Inta. — Los frutos reúnen especiales características para uso industrial, por su tamaño y forma adecuada, viva coloración anaranjada, sabor agradable, maduración uniforme y gran consistencia de la pulpa, además resistencia al transporte y a la conservación; maduran a mediados de diciembre.

Damasco Andino INTA. — Su época de floración es excepcionalmente tardía, lo que permite cultivarlo con mayor seguridad en regiones donde las heladas tardías de primavera son frecuentes. Frutos de excelente calidad, gran tamaño, buena resistencia al transporte y en la conservación frigorífica; época de maduración muy tardía, en la primera mitad de enero. Se lo recomienda especialmente para destinarlos al consumo en fresco, poseyendo a la vez probadas condiciones para uso industrial.

Duraznero Pavia Amarillo INTA. — Proviene de un cruzamiento de Palora con Novedad de Córdoba. Fruto de tamaño mediano, redondeados, piel pubescente, de color amarillo con tinte rojo en gran parte de la superficie; pulpa amarilla firme, con agradable sabor; carozo adherente a la carne, algo pequeño. Maduran a fines de enero y son aptos para el consumo en fresco y para industrializar al natural.

Duraznero Pavia Blanco INTA. — Se originó en un cruzamiento de Palora con Novedad de Córdoba. Frutos de mediano tamaño y forma esférica; piel pubescente que se desprende fácilmente de la carne en su madurez, de color verde amarillento con leve tinte rojizo en la parte expuesta al sol; pulpa blanca amarillenta ligeramente rojiza junto al hueso, muy jugosa, poco consistente, sabrosa y aromática, conservando el gusto peculiar de uno de sus ascendentes que es el Chato de la China; el carozo es adherente y algo chico. Se cosechan en la segunda mitad de enero, siendo recomendables para el consumo inmediato.

Membrillero Mendoza INTA 37. — Se originó con semillas de la variedad Smyrna. Tiene floración tardía. Sus frutos, que son de maduración muy temprana, se cosechan normalmente en la primera quincena de marzo. Esta nueva variedad, por sus características de brotación y floración tardías, el bello aspecto exterior de sus frutos, la buena calidad industrial para elaborar dulce y jalea, y su maduración temprana, es una de las indicadas para sustituir con ventajas a otras más antiguas.

Membrillero Mendoza INTA 117. — Tiene la misma procedencia que el membrillero anterior. Brota y florece con notable atraso respecto a las variedades comunes cultivadas en la región. Sus frutos —que son de gran tamaño— maduran muy tardíamente, y se empiezan a cosechar en la primera mitad de abril. Es una creación ideal por la belleza del árbol, flores y frutos para utilizarlo como planta ornamental en parques y huertos familiares, pero la probada calidad industrial de sus frutos permite señalarlo también para su propagación con finalidad comercial.

Membrillero Mendoza INTA 147. — El árbol brota y florece más tardíamente que las demás variedades aquí conocidas. Sus frutos tienen una época de maduración intermedia, más o menos coincidente con la de su progenitora Smyrna, cosechándose normalmente en la segunda mitad de marzo. La creación del membrillero Mendoza INTA 147 significa, sin duda alguna, una mejora considerable sobre las variedades existentes, no solamente en calidad de fruto y productos elaborados, sino también en seguridad de cosecha, dado el retraso muy considerable con que emite sus brotes florales.

Peral Facultad INTA. — Proviene de un cruzamiento de Favorita de Clapp y Williams. Sobresale por la aptitud de sus frutos para destinarlos indistintamente al consumo en fresco o para elaborar conservas, mermeladas y desecar, cualidades que son muy difíciles de reunir en una sola variedad. La forma esférica; el tamaño mediano y uniforme de sus frutos; el corazón pequeño; la pulpa fina, sin fibras y escasas células pétreas, los hacen especialmente aptos para la elaboración de peras conservadas al natural y la preparación de ensaladas de frutas. Los frutos tienen una época de maduración intermedia entre ambos progenitores, y se mantienen en cámaras frigoríficas por un periodo de hasta tres meses y medio.

Peral Williams Dorada INTA. — Es una mutación del peral Williams obtenida mediante injertos de ramitas que fueron previamente sometidas a irradiaciones con rayos X. Esta mutación mantiene casi todas las características fundamentales de la Williams original, con las siguientes variantes: los frutos son de tamaño algo más reducido; la pulpa adquirió mayor consistencia y un sabor dulce levemente acidulado; sobre toda la superficie de la piel, se extiende una delgada película ligeramente áspera al tacto, de color rubio rojizo, en extraño contraste con la coloración amarilla que es característica en el fruto maduro original. Los estudios de conservación frigorífica realizados hasta ahora con frutos de esta interesante y singular mutación, muestran una mayor resistencia que la considerada normal en Williams.

Malargüe

El interventor Spinelli, en la ceremonia en que puso en funciones al triunvirato.

Asumió el triunvirato del Partido Justicialista

MALARGUE. — Visitó este departamento el señor Héctor Juan Spinelli, miembro del Triunvirato Interventor del Partido Justicialista el que, durante una reunión de afiliados efectuada en las instalaciones del Hotel de Turismo, puso en posesión de sus cargos a los integrantes del Triunvirato del Departamento.

De la reunión participó un elevado número de afiliados, oportunidad en que el señor Spinelli se refirió a las elecciones internas que debe realizar el Partido para designar sus autoridades. Instó a los miembros del triunvirato departamental a actuar con la mayor responsabilidad e imparcialidad y destacó la necesidad de la inmediata habilitación de un local donde deberán atender a todos los afiliados y manteniendo los padrones a la vista.

Tras finalizar esa reunión, el señor Spinelli atendió numerosas consultas de tipo político que le formularon algunos afiliados y se lo interesó también por el problema de la falta del servicio de televisión del que se encuentra privado el departamento, luego de que se destruyera la repetidora que instalara el Canal 6 de San Rafael, sobre el cerro Diamante. Se le informó de las gestiones efectuadas para lograr una repetidora del Canal 7 de Mendoza, comprometiendo sus esfuerzos para agilitar las mismas en procura de una rápida solución al problema.

Educación artística

Club Infantil de Teatro. — Ha informado la Escuela Superior de Teatro de la Universidad Nacional de Cuyo, que sigue abierta hasta el 27 del actual la inscripción de interesados a ingresar a la escuela del epígrafe. Deben dirigirse de 18 a 22 a la sede de Las Heras 430, ciudad.

Gira americana del cantor Sandro

BUENOS AIRES, (Especial). — Con destino a Puerto Rico ha partido de esta ciudad el popular artista Sandro, iniciando una gira que comprenderá Miami y Nueva York. En Puerto Rico actuará en el estadio Roberto Clemente; en Miami lo hará en el auditorio Daddy Country y en Nueva York se presentará en el Madison Square Garden. Luego de un breve descanso regresará a Buenos Aires, para efectuar en los próximos carnavales una única presentación en el club Vélez Sársfield.

"El gran cambio", nueva revista de Carlos A. Petit

Para la segunda quincena de marzo está anunciada la presentación de una nueva revista en el teatro Cómico de Buenos Aires. Tiene por título "El gran cambio" y se trata, según se anunció, de un espectáculo que renovará los cánones tradicionales del género, con la incorporación de un conjunto de actores cómicos de celebrada actuación en TV o en el café-concert, entre ellos, Ricardo Espalter, Enrique Almada, Raímundo Soto, Hober H. Carámbula y Andrés Redondo.

Encabezarán el elenco femenino la vedette Adriana Aguirre, acompañada por Lyn Allison, Karen Dominicov y Reina Reech. También actuarán Gisel Ducal, Cecilia Canales y Cristina Sabattini y un elenco coreográfico dirigido por Eric Cepeda e integrado, como primera figura por la bailarina Mirta Amat.

La dirección general del espectáculo pertenece a Carlos A. Petit, quien escribió los libretos en colaboración con los actores Espaltar, Almada y Soto. La música es de Horacio de la Rocca y Enrique Almada.

Viaje por Europa del violinista Ljerko Spiller

BUENOS AIRES, Febrero. (Especial). — El violinista y pedagogo Ljerko Spiller, profesor emérito extraordinario de la Universidad Nacional de La Plata, ha iniciado un viaje por Europa. Pronunciará conferencias y dictará una serie de cursos en la República Federal Alemana, Austria y Suiza. En la Academia de Música del Mozarteum de Salzburgo ofrecerá dos cursos de dos semanas. El primero se referirá a "Cómo se estudian los Caprichos de Paganini" y el segundo versará sobre un método del propio Spiller: "Iniciación al violín en grupos para niños". El citado método será editado próximamente en Zurich en castellano, alemán, francés e inglés.

El viaje de Spiller finalizará a mediados de marzo, cuando reanudará en nuestro país sus actividades pedagógicas.

Notas Sociales

Casamientos

El 5 de marzo, a las 21, en la capilla del Colegio María Auxiliadora, será bendecido el casamiento de la señorita Alicia Seidel con el señor Roberto Valpreda. Serán padrinos por la novia el arquitecto Félix Seidel y su señora María F. Erquiaga, y por el novio el señor Pedro Valpreda y la señorita Mercedes Pires. Testigos de esta ceremonia serán las señoritas Elina I. Marzola y Liliana García Franco. En el civil testificarán la señorita Silvia Moor Segura por la novia y, por el novio, el señor Luis Antonio Gantus.

—En la parroquia de San Agustín se consagrará el 5, el casamiento de la señorita María Isabel Burgos Alvarez con el señor Miguel Angel Bagnato Kaluza. Serán padrinos por la novia el señor Julio César Burgos Alvarez y la señora María Antonia Alvarez de Burgos. Por el novio el señor Roberto Villalón y su señora María J. Bagnato. Serán testigos de esta ceremonia la señorita Eleanor Angélica Greggio y el señor Aldo Emilio Olguin. En el casamiento civil, que se hará el día anterior, serán testigos la señorita María de las Mercedes Burgos Alvarez y el señor Hugo Osvaldo Ruzo.

—El 27, a las 10.30, en la Capilla del Colegio María Auxiliadora, será bendecido el casamiento de la señorita Irma Graciela Patricia Vergara Costanzo y el señor Pablo Sergio Mallimo Alfaro. Serán padrinos, el señor Oscar Alberto Mallimo Alfaro y su señora Virginia Rosa Kattan Vigit, por la novia, y por el novio, el señor Bruno Román García y la señorita Alejandra Rosalía Vergara Costanzo. El día anterior testificarán el acto civil los señores Eduardo Costanzo y Ricardo Genoud.

Reuniones

El señor Fernando R. Chacón y su señora Blanca Rosa Segura, ofrecieron una comida en su residencia a la doctora Emilia Odoriz Polo y al señor Agustín Escudero con motivo de su próximo casamiento.

—Con motivo del próximo enlace de la señorita Irma Graciela Patricia Vergara Costanzo, fue agasajada por sus amigas en la residencia de la señorita Mónica Trejea.

Misas impetratorias

Con motivo de celebrar sus bodas de plata matrimoniales el señor Oscar Fernando Rojo Romero y su señora Mercedes Rita González, sus hijos harán oficiar una misa en acción de gracias mañana, a las 20, en el templo de San Juan Bosco.

—Las señoritas María Gladys y María Susana Zapata Morey mandarán rezar una misa el miércoles, a las 20, en la iglesia de la Compañía de Jesús, para rogar por la felicidad de la señorita Alejandra María Leal Godoy y del señor Marcelo Carlos Manson.

—Hoy, a las 20.30, en la capilla del Colegio María Auxiliadora los familiares de la señorita Cecilia Rómoli Giúdice y del señor Raúl H. Manuel Santos, harán oficiar una misa para rogar por su felicidad.

—Para rogar por la felicidad de su nieta, señorita Irma Graciela Patricia Vergara Costanzo y del señor Pablo Sergio Mallimo Alfaro, la señora Vicenta Torá de Costanzo hará oficiar una misa hoy, a las 20, en la Basílica de San Francisco.

—Hoy, a las 19, en la Catedral de Nuestra Señora de Loreto, la Unión de Padres de Familia del Colegio del Sagrado Corazón de Jesús, hará rezar una misa por la reverenda madre María Emilia Fuentes, con motivo del traslado de esta religiosa a Chile.

Viajeros

A San Luis, la señora Adela Sciesa de Couto.

—De Mar del Plata, el señor Jorge Pillado Saavedra, su señora Margarita Calise y sus hijos.

—De Buenos Aires, el ingeniero Raimundo Mahr von Staszewski.

—De Chile, el señor Hugo Gascón, su señora María Susana Calise y su hijo Santiago.

—A Miramar, el señor Carlos Fontana, su señora Silvia Santamarina O'Donnell y sus hijas.

—A Mar del Plata, la señora María del Pino Alvarez de Alvarez y la señorita Nidia Páez Suero.

—De Mar del Plata, las señoras Argentina Suárez de Lima, Blanca Rosa Lima Vernengo y sus hijos.

—A Chile, el señor Alb Berro, su señora Teresa ternino y su hija María Ter

—De Chile, el señor Ca Ciro Gutiérrez y su señora Prolongo.

Misas y funerales

Se rezarán las siguien misas y funerales:

Mañana, a las 18, en la capilla del Hospital Español, el alma de la señora Adela Miralles de Díez, al cumplirse el primer mes de su fallecimiento.

—El miércoles, a las 20, en la Basílica de San Francisco en memoria de la señora Elvira Picallo de Guerrero al primer mes de su fallecimiento.

Desde hoy cine en AMICANA

La Asociación Mendocina de Intercambio Cultural Argentino Norteamericano (AMICANA) ha organizado un programa de actos con motivo de celebrarse este año el bicentenario de la independencia de los Estados Unidos.

Comenzarán hoy, a las 20.15, en su sede de Rivadavia 488, con un ciclo de cine titulado "Conmemoremos el bicentenario", que cuenta con el aporte del Servicio Cultural e Informativo de los Estados Unidos a través de su representación en Mendoza.

Esta noche serán exhibidas las películas: "Una Constitución viviente" y "Descubriendo los Estados Unidos".

Las funciones se cumplirán lunes, miércoles y viernes, hasta fin de año.

La entrada es libre.

Tres producciones del sello Warner

BUENOS AIRES, febrero (Especial). — El vicepresidente ejecutivo del sello Warner Brothers, Guy Mc Elwaine, informó que será llevada al cine la difundida novela de Jay Presson Allem, "Sólo lo que tú quieras". La propia autora —guionista de "Cabaret", "Funnny Lady" y "La primavera de una solterana"— escribirá el libro cinematográfico.

El ejecutivo de Warner indicó también que Jacqueline Bisset aparecerá junto a Charles Bronson en un drama de aventuras que se rodará próximamente. Se trata de "St. Ives" que coproducirán Stan Kanter y Pancho Kohner.

Por su parte el canadiense Michael Sarrazin ha sido contratado por el citado sello productor, para animar uno de los principales personajes de "The Gumball Rally", una película sobre automovilismo que se encuentra en plena filmación en Nueva York. Junto a Sarrazin actúan Raúl Julia, Susan Flannery, Norman Burton y Tim Mc Entire.

HOY y MAÑANA LOCALIDADES A MITAD DE PRECIO

EL FABULOSO E INCREIBLE... RINGO STARR EL REY DE LOS BEATLES EN PRONTO LLEGARA EL DIA

DIST. ZONDA PROH. 18 TECHNICOLOR

• HOY ESTRENO cine Lavalle •

CON REFRIGERACION

SI UD. RIO MUCHO CON LA VENTURA de LA VENTURA

MUCHISIMO MAS REIRA CON... LAS "NUEVAS" AVENTURAS DE LINO VENTURA

APTA TODO PUBLICO

COLOR

EL GRAN GOLPE DE LOS MELENUDOS

MIREILLE DARC

HOY estreno CINE CONDOR

CON REFRIGERACION

CINES Y TEATROS

CENTRO

AVENIDA - Hoy de 14.30 a 24 hs. "LA VIDA SIGUE IGUAL" y "MARIA".

AMERICA - Hoy de 14.30 a 24: CARAMBOLA" y "CINCO LOCOS MOSQUETEROS".

CENTER - Hoy de 14 a 24 hs. "EL MUCHACHO DEL ARCO IRIS" y "TOQUE DE TAMBORES".

CINEMA - Hoy de 14 a 24 hs. "EL NIÑO DE ORO" y "MI ADORADO BENJI".

CONDOR - Hoy de 14 a 24 hs. "EL GRAN GOLPE DE LOS MELENUDOS" y "EL PARAISO VIVIENTE".

CITY - Hoy de 14 a 24 hs.: "LA LEYENDA DE LA CIUDAD SIN NOMBRE" y "LA CITA".

LUXOR - Hoy de 14 a 24 hs. "DINERO SANGRIENTO" y "BULLIT".

LAVALLE - Hoy de 14 a 24 hs. "PRONTO LLEGARA EL DIA" y "GANSTERS".

OPERA - Hoy de 13.45 a 24 hs. "EL SIMPATICO FARSANTE" y "EL SAMURAI".

PREMIER - Hoy de 14 a 24 hs. "INFIERNO EN LA TORRE" y Variedades.

ROXY - Hoy de 13.45 a 24 hs. "UNA VEZ NO BASTA" y "EL FALSO IDOLO".

REX - Hoy de 14.30 a 24 hs. - "LA VENGANZA DE LOS TIBURONES" y "SOCIEDAD PARA EL CRIMEN".

SELECTRO - Hoy 21 hs. "EL ARCHIVO DE ODESSA" y "EL VENGADOR ANONIMO".

AUTOCINE BROADWAY - Hoy a las 21.30 hs.: "SOLAMENTE LOS MIERCOLES" y "CUANDO LA LUNA DUERME SOBRE LA COLINA".

EL CERRO - Cine Auto - Hoy a las 21.30 hs.: "11 PARES DE PIERNAS" y "BORSALINO".

GRAN AUTOCINE MENDOZA - Hoy 21.30 horas. "OPERACION MATAR" y "AL CAPONE".

GODOY CRUZ

PLAZA - Hoy a las 21.45 hs.: "5 Locos en la guerra" y "La isla del tesoro".

SPORTSMAN - Hoy a las 21.30 hs.: "El carnaval de las águilas" y "Aventuras de un bribón".

MAIPU

ARGENTINO - Hoy a las 21.30 hs.: "La jaula" y "Un siciliano en Dinamarca".

IMPERIAL - Hoy a las 21.45 hs.: "Los cañones de San Sebastián" y "Cuando los hombres aman".

PALMIRA

COLON - Hoy a las 21.30 hs.: "La película" y "El hijo del Zorro".

SAN MARTIN

CERVANTES - Hoy a las 21.45 hs. "La carrera del siglo" y "Gorila siniestro".

MAYO - Hoy a las 21.45 hs.: "El principito" y "Los cobardes viven bien".

MONUMENTAL - Hoy a las 21.30 hs.: "Ringo y Gringo contra todos" y "Robinson Crusoe en la isla encantada".

RIVADAVIA

DUCAL - Hoy a las 21.30 hs.: "Colinot, el seductor" y "Dos lindas chicas en mi pijama".

SAN RAFAEL

IDEAL - Hoy de 14 a 24 hs.: "Golpe bajo" y "Cuidado con la selva".

HOY y MAÑANA LOCALIDADES REBAJADAS

HOY cont. de 14.30 a 24 horas "CARAMBOLA" (se exhibe: 16.10, 19.30 y 22.55). Complementa: "5 LOCOS MOSQUETEROS" (se exhibe: 14.30, 17.05 y 21.15). Prog. apto todo público — América

HOY cont. de 13.45 a 24 horas "EL SAMURAI" (se exhibe: 15.35, 19.15 y 23.00). Complementa: "EL SIMPATICO FARSANTE" (se exhibe: 13.45, 17.30 y 21.15). Prog. proh. menores 14 años — OPERA

HOY noche a las 21 hs. "EL VENGADOR ANONIMO" (se exhibe a las 23 hs.) Complementa. "EL ARCHIVO DE ODESA" (se exhibe 21 horas). Prog. proh. menores 18 años — SELECTRO

HOY y MAÑANA LOCALIDADES REBAJADAS

ROXY — Hoy de 14 a 24 horas "UNA VEZ NO BASTA" "EL FALSO IDOLO"

PREMIER — HOY Cont. de 14 a 24 hs. Prog. Proh. Men. 14 años. A las 15.10, 18.45 y 22.10 hs. "INFIERNO EN LA TORRE", Techn. "VARIEDADES" Technicolor.

CENTER — Hoy de 14 a 24 hs. "EL MUCHACHO DEL ARCO IRIS" y "TOQUE DE TAMBORES"

CINEMA — HOY Cont. de 14 a 24 "EL NIÑO DE ORO" y "MI ADORADO BENJI"

LUXOR — Hoy de 14 a 24 hs. "DINERO SANGRIENTO" y "BULLIT"

¡Gracias! Espíritu Santo POR FAVORES RECIBIDOS Mary y Chela 23|2|C|955|23|2

¡Gracias! Espíritu Santo POR EL FAVOR RECIBIDO V. A. de A. 23|2|F|46585|23|2

¡Gracias! Espíritu Santo POR LA GRACIA CONCEDIDA Raúl Alejandro y Mirta N. 23|2|C|56|23|2

¡Gracias! Espíritu Santo POR FAVORES RECIBIDOS A. M. de L. 23|2|C|978|23|2

¡Gracias! Espíritu Santo POR LA GRACIA CONCEDIDA R. M. A. 23|2|C|04|23|2

AVISOS FUNEBRES

PARTICIPACIONES

JACINTA ROSA ACOSTA (Yaya). - Q.E.P.D. - Falleció el 21-II-1976 - C.A.S.R. y B.P. - desconsolado hijo: Julio Luis; hija política: Elba R. Peña; sus nietecitos: Carlos y Alicia, hermanos, hermanos políticos, sobrinos y demás deudos participan con profundo dolor su fallecimiento y que sus restos fueron inhumados ayer en el cementerio de la Capital. Casa de duelo: Muñiz y Arroyo, Ciudad. Servicio: Casa Boito e hijos. 23|2|C|278|23|2

JACINTA R. ACOSTA (Yaya). Q.E.P.D. - Falleció el 21-II-76. Reinerio O. Palacio, Luis N. Correa y familias, participan con dolor el fallecimiento de la Sra. madre de su querido sobrino y primo. 23|2|C|262|23|2

JACINTA ROSA ACOSTA - Q.E.P.D. - Falleció el 21-II-76. Angel Roberto Rovira y señora participan con todo dolor, el fallecimiento de la madre de su hermano político. 23|2|C|196|23|2

JACINTA ROSA ACOSTA - Q.E.P.D. - Falleció el 21-II-76. Domingo Fernando Peña y señora, participan con todo dolor el fallecimiento de la madre de su hijo político. 23|2|C|196|23|2

JACINTA R. ACOSTA. - Q. E. P. D. - Falleció el 21-II-1976. José del Arco y flia., Miguel Alastra y Sra., Angela del Arco de Guevara e hijos, participan el fallecimiento de su apreciada amiga y que sus restos fueron inhumados. 23|2|C|266|23|2

JACINTA R. ACOSTA. - Q. E. P. D. - Falleció el 21-II-1976. - Flias.: Arancio, Visconti, Donato, López, Muñoz, Sotorres, Castellano, Sánchez, Romero, Bermudez, Peña, Cuello, Blanco, H. Cortinoz, Espina, Castillo, Castro, Olmedo, Barrera Oro, Guiñazú, Valenzuela, Gutiérrez, Rozales, Bonilla, Jozami, Ortega, Zapata, Bonilhari, participan su fallecimiento. Sus restos fueron inhumados en el cementerio de la Capital. 23|2|C|252|23|2

JACINTA R. ACOSTA. - Q. E. P. D. - Falleció el 21-II-1976 - Sanitarios Cuyo SRL., participan con profundo dolor el fallecimiento de la Sra. madre del Sr. Julio Luis Acosta. 23|2|C|251|23|2

MARIA ESTHER JAUREGUI DE GALDEANO. - Q.E.P.D. - Falleció el 21-II-76. - Secundino Manuel Gómez, Hernán C. Serra, Pedro A. Gómez, Secundino Alberto Gómez y Julio H. Guevara y repectivas familias, participan con profundo pesar el fallecimiento de su dilecta amiga. 23|2|C|255|23|2

ADOLFO MARIO VERDIE - Q.E.P.D. - Falleció el 21-II-1976. - César Gilberto Ponce y Edmundo Bossay y flia., participan con profundo pesar el fallecimiento del padre de su estimado amigo Pipo. 23|2|C|213|23|2

ADOLFO MARIO VERDIE - Q.E.P.D. - Falleció el 21-II-1976. - Julio Toribio Cuervo y familia, participan el fallecimiento del padre de su hijo político Pedro Julio Verdié y que sus restos fueron inhumados en el cementerio de Godoy Cruz. 23|2|C|209|23|2

AGRADECIMIENTOS

LORENA LOURDES GAIDO

Q.E.P.D.

Falleció el 20-II-1976

Sus padres y familiares, agradecen a amistades, vecinos y a todas aquellas personas que de una u otra forma hicieron llegar sus expresiones de condolencia. 23|2|C|253|23|2

PASCUAL BENEDICTO VELOCCI. - Q.E.P.D. - Falleció el 24-I-1976. - Sus hijos, hijos políticos, nietos y demás familiares agradecen íntimamente a todas aquellas personas y a la Municipalidad de Maipú que hicieron llegar sus expresiones de condolencia, notas de pésame, ofrendas florales asistencia al velatorio y acompañamiento de sus restos al cementerio de Maipú e invitan a la misa que se rezará por el eterno descanso de su alma, el día 24 de febrero a las 19 horas en la iglesia de la Mercer de Maipú al cumplirse el primer mes de su desaparición.

EDICTOS JUDICIALES

EDICTO. — Segundo Juzgado Civil, Tercera Circunscripción, cita herederos y acreedores de Benita Pérez Zarzo Vda. de Rodríguez y Aureliano Rodríguez, comparendo: Febrero veintitres, once horas. - Escr. Act. Pedro José Messina - Secretario.

19|2|F|45918|23|2

EDICTO. — Caja de Seguro Mutual, Ley 1.828, cita cinco (5) días beneficiarios Isaac Ramón Cabeda Heredia, para reclamos derechos seguro mutual. - Antonio Eduardo Schillagi - Director gerente.

19|2|C|020|23|2

EDICTO. — Caja de Seguro Mutual Ley 1828, cita cinco (5) días beneficiarios Pedro Juan Báez Estrada, para reclamos derechos seguro mutual. - Antonio Eduardo Schillagi - Director gerente.

19|2|C|004|23|2

EDICTO. — Caja de Seguro Mutual Ley 1828, cita cinco (5) días beneficiarios Manuel Eugenio Moreno Rodríguez, para reclamos derechos seguro mutual. - Antonio Eduardo Schillagi - Director gerente. 19|2|C|959|23|2

EDICTO. — Caja de Seguro Mutual Ley 1828, cita cinco (5) días beneficiarios María Otilia Guajardo Vda. de Richardi, para reclamos derechos seguro mutual. - Antonio Eduardo Schillagi director gerente Caja de Seguro Mutual. 20|2|C|271|24|2

EDICTO. — Primer Juzgado Civil, San Martín, cita herederos y acreedores de Héctor Oscar Antuña, comparendo veinticinco marzo once horas. Pedro Conrado Gianello. 19|2|C|772|4|3|A

EDICTO. — Juez Primer Juzgado Civil, Tercera Circunscripción, cita herederos y acreedores de Alcaraz Calixto Ismael o Ismael Alcarza o Ismael Juvenal Alcaraz y Mercedes Acosta, comparendo ocho de marzo, once horas. Fdo.: Pedro C. Gianello. Secretario. 9|2|F|52463|5|3|A

EDICTO. — Caja de Seguro Mutual Ley 1828, cita cinco (5) días beneficiarios Ana María Bracamonte Pitossi, para reclamos derechos seguro mutual. - Antonio Eduardo Schillagi - Director gerente. 21|2|C|557|25|2

Civil, Tercera Circunscripción Judicial, en autos Nº 24.810 "Carabajal de Berardi María Genara por Título Supletorio", cita y notifica para que comparezcan y constituyan domicilio legal, posibles interesados con derechos, sobre dos parcelas de terreno ubicadas en Distrito Alto Salvador - Departamento San Martín, constante de una superficie según título de 8.410,50 m2., con los siguientes límites: Norte: calle Nueva Gerecetto en 52,90m. Este: con propiedad de Luis Becerra y José Negri en 151,10 m.; Sur: Carlos Damora en 54,90 m. y Oeste: Vicente Caltabiano en 150,35m., todo bajo apercibimiento de ley (arts. 21 y 214 del C.P.C.). Pedro C. Gianello. Secretario. 10|2|F|52668|18|3|A

EDICTO. — Segundo Juzgado Civil, Tercera Circunscripción, cita herederos y acreedores de Lucrecia Domínguez, comparendo quince de marzo, once horas. Pedro José Messina. Secretario. 10|2|F|52677|27|2|A

EDICTO. — Caja de Seguro Mutual Ley 1828, cita cinco (5) días corridos beneficiarios Hernán Nelson Rivas Fonseca, para reclamos derechos seguro mutual. Antonio Eduardo Schillagi - Director gerente. 21|2|C|480|25|2

EDICTO. — Segundo Juzgado Civil San Rafael emplaza a presuntos herederos Florentino Ortego, término treinta días, inicien juicio sucesorio, bajo apercibimiento declarar apertura a instancia peticionante. Autos Nº 16.832. - Elda Inés Savoy - Secretaria. 11|2|F|52848|23|2|A

EDICTO. — Juez Primero Civil cita, emplaza, herederos y acreedores de Juan Alvarez, comparendo veintitrés de marzo proximo, a las diez horas. Expte. Nº 119.071. Luis A. Benvenuto - Secretario. 11|2|C|830|23|2|A

EDICTO JUDICIAL. — Juez Sexto Civil, cita y emplaza a herederos y acreedores Aurelio San Martín, comparendo dieciseite de marzo de 1976 a las once horas. Alberto J. Sacchi Yori, Secretario. 13|2|F|45212|25|2|A

EDICTO. — Juez Sexto Civil, autos Nº 82.837, Municipalidad de sibles interesados con derecho sobre inmueble ubicado en Carril Viejo Lavalle, distrito Colonia Segovia, Guaymallén, Superficie 5.299,96 mts. anotado Municipalidad Gllén Nº 34356 y en Rentas Nº 7993/4 - Alberto J. Sacchi Yori secretario. 12|2|F|45188|12|3|A

EDICTO. — Juez Décimo Juzgado Civil cita herederos y acreedores de Heriberto Alvarez comparendo veintitres de marzo próximo nueve horas. Expte. 10907. Juan Carlos Calderón, Secretario. 13|2|C|489|25|2|A

EDICTO. — Juez de Paz Séptimo, Secr. 13 en j.: 59.785, cita, emplaza herederos, acreedores de Isabel Domínguez Vda. de Díez, audiencia veintisiete febrero 1976 nueve horas. (Art. 318 C.P.C.). José Alberto Medel, Secretario. 13|2|C|541|25|2

EDICTO. — Juez 16º Civil - autos 40.142 - 'Salinas Miguel - Sucesión", cita y emplaza herederos y acreedores comparendo ocho de marzo 1976, once horas. Secretaría: Francisco Rodríguez. - Francisco Rodríguez - Secretario 13|2|C|565|25|A|2

EDICTO. — Juez Segundo Juzgado Civil cita herederos y acreedores de Margarita Femania Aldalla de Pazcuale, comparendo cinco de marzo próximo a las once horas. Autos 103.407. Mza. 9|2|76. - Jose H. Brescia, juez. Eduardo O. Giménez R., secretario. 17|2|C|495|27|2|A

EDICTO. — Juez Cuarto Civil, cita herederos y acreedores de: Adela Basilia Mir de Bustelo y María Adela Bustelo Mir - comparendo diecinueve de marzo próximo a las doce horas. - Expte. Nro. 70.313. Susana M. Duran, secretaria. 18|2|C|718|10|3|A

EDICTO. — Juez Tercer Juzgado Civil, cita herederos y acredores de Bernardo Páez, Inés Ramona Páez Agüero, Carmen Agüero y Agustín Florencio Páez Agüero, comparendo doce abril próximo once y treinta horas. Arnaldo Andres Frigerio. Secretario. 19|2|C|712|4|3|A

EDICTO. — Caja de Seguro Mutual Ley 1828, cita cinco (5) días beneficiarios Domingo Agustín Trejo Ruarte, para reclamos derechos seguro mutual. - Antonio Eduardo Schillagi director gerente Caja de Seguro Mutual. 20|2|C|295|24|2

dores de Balbina o Benjamina Balvina Paredes, comparendo diecinueve de marzo próximo a las diez horas. Expte. Nº 84.289. Mendoza, 12 de febrero de 1976. Alberto J. Sacchi Yori. Secretario 19|2|C|726|4|3|A

EDICTO. — Juez Cuarto Civil, cita herederos y acreedores de: Francisco Castellino y María Bua de Castellino, comparendo diecisiete de margo próximo a las doce horas. Expte. Nº 70.299. - Susana M. Durán - Secretaria. 19|2|C|988|10|3|A

EDICTO. — Juez 16º Civil, Autos 40.202: "Aragones Cabello Ramón, Sucesión", cita, emplaza herederos y acreedores comparendo ocho de marzo próximo doce horas. Secretaría: Francisco Rodríguez. - Francisco Rodríguez S. - Secretario. 19|3|C|956|4|3|A

EDICTO. — Juez Tercer Juzgado Civil, cita herederos y acreedores de Elisio Orozco, comparendo veintitrés de marzo próximo, once y treinta horas. Arnaldo Andrés Frigerio, Secretario. 19|2|C|44|4|3|A

EDICTO. — Juez Sexto Civil, cita y emplaza a herederos y acreedores Aballay de Arias Juana, comparendo veintiseis de marzo 1976, once horas. Alberto J. Sacchi Tori - Secretario. 19|2|C|108|4|3|A

EDICTO. — Juez Cuarto Civil cita herederos y acreedores comparendo quince de marzo 1976 a las doce horas, sucesión Albernez Benedicta del Carmen Nº 70259. Susana M. Durán - Secretaria. 19|2|C|148|4|3|A

EDICTO — 2º Juzgado Civil, Secretaría 4, San Rafael, Autos 16.164 "San Rafael Motor S.A.I.F.A. c|Rosa Fernández y Otro p|Tipica", comunica Martillero Camilo César Páez, rematará Sin Base mejor postor: Diez de Marzo Pxmo. Once Horas, Estrados del Juzgado: Camioneta "Ford" F-100, modelo 1968, motor Nº 84474051 chasis Nº Kaljhg. 17993, patente M-018483, estado que se encuentra. Adeuda patentes años 1973-74, $ 608,00 al 15-7-75. D.G.I. al 25-9-75 $ 1.195,89, sujeto reajuste intereses. Inscripta Registro Automotor nombre: San Rafael Motor Sacifa. Comprador depositará acto remate 10% seña, 10% comisión, saldo aprobado el mismo. Datos Secretaría. 20|2|F|46070|24|2|A

EDICTO. — Juez Quinto Civil cita y emplaza herederos y acreedores Dive Glajel o Ide Elías comparendo día Quince Marzo 1976, Doce horas. Expediente 72.155. - María Elena Ayora - Secretaria. 20|2|C|401|3|3|A

EDICTO. — Juez Quinto Civil cita y emplaza herederos y acreedores Andrés Velázquez comparendo día dos de abril de 1976 a las doce horas. Expediente 76.851. María E. Ayora - Secretaria. 19|2|C|007|4|3|A

EDICTO. — Carlos Alberto Cuello, hace saber posibles interesados que por Expte. 107.747, del Tercer Juzgado Civil, tramita su inscripción de Martillero y Corredor de Comercio. - Arnaldo Andrés Frigerio - Secretario. 21|2|C|761|25|2|A

EDICTO. — Segundo Juzgado Civil San Rafael, cita herederos y acreedores de Rosa Albina Villarreal de Vargas audiencia veintidos marzo próximo ocho treinta. Elda Inés Savoy - Secretaria. 23|2|F|46588|2|3|A

EDICTO. — Juez Séptimo Civil, cita, emplaza herederos, acreedores Cirilo Lucio Francisco Sánchez, comparendo veintitres marzo próximo, doce horas. Autos 22434. José M. Hidalgo - Secretario. 23|2|C|395|8|3|A

EDICTO. — Juez Décimo Juzgado Civil, autos 10.516 caratula dos: "Tobares de Videla, María en J: 6.862, Banco Español del Río de la Plata c|Jorge Videla Tobares - Ejec. p|Terceria", hace saber a Jorge Alberto Videla Tobares, de ignorado domicilio, que se ha fijado la audiencia del día veintiseis de marzo próxim

CORREO ARGENTINO Mendoza
Concesión Nº 47/Dto. 8º
Tarifa Reducida
Franqueo a Pagar
Concesión Nº 228

LOS ANDES

MENDOZA — Lunes 23 de Febrero de 1976 — Año XCIV — Núm. 31.19

Vito Luis y Darío Hugo Ramanda, de 10 y 8 años de edad, respectivamente, que hicieron cumbre en el cerro "Punta Segra", de 4.430 metros de altura. Fue una verdadera hazaña la que cumplieron los dos pequeños andinistas.

Pequeños andinistas en el "Punta Negra"

La cumbre del cerro "Punta Negra" (4.430 metros de altura, al oeste del Manzano Histórico, en Tunuyán), recibió en la tarde del domingo 15 de febrero, una insólita visita: hasta sus rocas heladas treparon dos niños, de 8 y 10 años, respectivamente, tras más de 9 horas de escalada. Darío Hugo y Vito Luis Ramonda acababan así de coronar con éxito, su primera gran experiencia en alta montaña (hasta entonces habían ascendido cerros menores como entrenamiento), guiados atentamente por un veterano conocedor de esa espectacular zona andina, su padre Henry Hugo Ramonda.

El bautismo de los pequeños Ramonda con las altas cumbres (sin dudas el "Punta Negra" es un cerro "respetable", que exige esfuerzo y perseverancia) había tenido comienzo el sábado 14, cuando junto con su padre Henry y las jóvenes Liliana López y Lucy Romero, subieron desde el Manzano Histórico hasta las inmediaciones de la denominada Cruz del Polaco, donde establecieron campamento base. Todo el grupo representaba en esta expedición, al Andino Club Tunuyán, una entidad que silenciosamente lleva muchos años aportando esfuerzos en favor del deporte de alta montaña en el oeste del Valle de Uco.

El domingo todo el grupo inició la trepada hacia la cumbre del Punta Negra, alrededor de las 8, por el filo noroeste del cerro. Tras superar algunos inconvenientes, a las 17.30 arribaron a la cumbre los dos pequeños y su padre. Las dos jóvenes debieron desistir a pocos metros de la cima afectadas por el esfuerzo.

Una iniciativa destacable —la del padre que guía de cerca la pasión de los pequeños por la naturaleza— y un esfuerzo que promete un gran futuro deportivo —el de los dos pequeños— al asumir esta empresa en plena niñez.

El domingo elecciones en San Martín

El domingo próximo se realizará el acto de renovación de autoridades en el club Atlético San Martín. Hasta el momento están confirmadas dos listas. El día citado sesionará la asamblea general ordinaria, que procederá a la elección de los nuevos directivos.

Farmacias de turno en la región de Cuyo

PROVINCIA DE MENDOZA

Capital. — Hasta las 24: "Aconcagua", Las Heras 150, Tel. 214886 y 214276; "Bristol", Paso de los Andes 29, Tel. 248219. Día y noche: "San Juan 681, Tel. 291853; "Millotto", Perú 2001, Tel. 214102 y "Ayacucho", Ayacucho 299, Tel. 217302.

Policlínico Fleming. Teléfonos: 241810 y 245792.
Hospital Central. Teléfonos: 240062 y 245287.
Hospital Emilio Civit. Teléfonos: 250000 y 216320.
Hospital Ferroviario. Teléfono: 252600.
Hospital El Carmen. Teléfonos: 220279 y 220803.
Servicio Sacerdotal Nocturno. De 21.30 a 6.30. Tel. 255654.
División Bomberos. Teléfono: 244888.
Comando Radioeléctrico de la Policía. Teléfono: 244444.

Godoy Cruz. — Día y noche: "Beltrán", Beltrán 1684. Tel. 247755; "San Vicente", Rivadavia esquina Belgrano, Tel. 220170; "Trapiche", Italia 1700, Barrio Trapiche, Tel. 226193.
Las Heras. — Hasta las 24: "San Luis", San Miguel 1420, Tel. 251009. Día y noche: "Falucho", San Martín 1702, Tel. 217077.
Guaymallén. — Día y noche: "San José", Godoy Cruz 399, Tel. 214448; "Cabildo", Cabildo 493 Barrio Santa Ana, Tel. 260069; "Rodeo", Carril Nacional 6699, Rodeo de la Cruz, Tel. 17.
San Martín. — Hasta las 24: "Belgrano", 25 de Mayo 260, Tel. 21067. Día y noche: "Plaza", 9 de Julio 327, Tel. 22326.
Luján de Cuyo. — Día y noche: "Rodríguez", San Martín 400, Tel. 980741 y 980708.
Maipú. — Día y noche: "Padre Vázquez", Vázquez y Barcala.
Gutiérrez. — Día y noche: "El Globo", Ozamis 501, Tel. 972207.
Junín. — Día y noche: "Del Carmen", Mitre 256, Tel. 33.
Rivadavia. — Día y noche: "Mendoza", San Isidro 559, Tel. 42313.
La Paz. — Día y noche: "Cuesta", Sarminto y San Martín, Tel. 21.
Tunuyán. — Día y noche: "Sáenz", San Martín 970, Tel. 2019.
Tupungato. — Día y noche: "Tupungato", Belgrano 384, Tel. 8145.
Eugenio Bustos. — Día y noche: "Santa Teresita", San Martín 302, Tel. 3.
La Consulta. — Día y noche: "La Consulta", San Martín 568, Tel. 1.
Santa Rosa. — Día y noche: "Santa Rosa", Ruta 7 s|n., Tel. 27. Las Catitas: "San Andrés", Ruta 7 s|n.; "Las Catitas", Av. Eulalia Calderón s|n. La Dorminda: "La Ruta", Ruta 7 s|n., "Del Pueblo", Av. Remo Falciani s|n. Tel. 22.
Villa Atuel. — Día y noche: "Tonn".
San Rafael. — Día y noche: "Godoy Cruz", Godoy Cruz 40, Tel. 24024; "Huerta", Av. Hipólito Yrigoyen 25, Tel. 22200.
General Alvear. — Día y noche: "San Martín", Alvear Este 398, Tel. 2911.
Malargüe. — Día y noche: "Malargüe", San Martín 354, Tel. 88.

PROVINCIA DE SAN JUAN

Capital. — Hasta las 24: "San Miguel", Ceresetto y San Miguel; "Del Mercado", B. Luna 24 Norte. Día y noche: "Central", General Acha y Av. San Martín, Tel. 22589; "Navarro", Ramón Franco 2638; "La Fraterternal", Mendoza 143 Norte, Tel. 25305; "Suiza", Boulevar Sarmiento 580.
Caucete. — Día y noche: "Carvajal", Boulevar Sarmiento 353, Tel. 61025.
Pocito. — Día y noche: "De Luján", Ing. M. Zalazar s|n., Tel. 69.
25 de Mayo. — Día y noche: "Balmaceda".
Jáchal. — Día y noche: "Del Pueblo".

PROVINCIA DE SAN LUIS

Capital. — Día y noche: "Lourdes", Pringles 949, Tel. 4553; "Mercau", Belgrano y Gral. Paz, Tel. 3766; "Policlínico", R. O. del Uruguay 121, Tel. 2978.
Ciudad de Mercedes. — Día y noche: "Santa Teresita", Avd. 25 de Mayo 402, Tel. 2368; "Mitre", Av. Mitre 1101, Tel. 1558; "Santa Pau", Gral. Paz y Doctor Zavala Ortiz, Tel. 1564.

HIPODROMO MENDOZA

Tafalla ganó en brillante final el hándicap básico

Cumpliendo una excelente actuación Tafalla, se impuso con facilidad en el hándicap "Nosepase" que sirvió de base al programa de ayer. La hija de Loncomanquel, cargando el peso mínimo frente a calificados adversarios, se hizo presente en la fase decisiva de la contienda con una poderosa arremetida y se impuso con luz a Air Draft, que también cargó con bríos en la recta de las tribunas y a Adquavit que fue el puntero y logró mantenerse tercero.

Sobresaliente cometido le correspondió a la cátedra que venció en cinco de las siete pruebas y solo en la última competencia permitió que la dupla Sin Bello-El Ñacurutú, al fracasar Pui Colu, diera el alto dividendo de $ 519.40.

Los jóckeys Alarcón y Coria triunfaron en doblete y los cuidadores Esteban Rosas y G. A. Coria.

El hándicap "Nosepase". — No fue presentado Cano y en consecuencia se alistaron siete competidores. Favorita por amplio margen fue ungida Tafalla con 1.353 ganadores y de enemigo Sesqui con 840 y que esta vez fracasó rotundamente. Después fueron sostenidos Adquavit 406, Aranista 404, Air Draft 397 y la yunta Licopodio-Don Daniel reunió 132.

La suelta resultó impecable y tras un corto apareo surgió al frente Adquavit seguido de Licopodio, Tafallá y Air Draft y en ese orden quedó atrás la recta opuesta y un buen tramo del codo norte. En ese sector las diferencias se estrecharon y aunque Adquavit todavía desembocó a la recta final con abundantes ventajas, se notó de inmediato que las reservas de la favorita estaban intactas, pues apenas Aracena la llamó a correr, dominó claramente la situación y de allí al disco no hizo más que un remate de galope. A la altura de los 300, Air Draft ensayó una vigorosa carga a media cancha que solo le sirvió para arrebatarle el segundo puesto a Adquavit y arribar al disco a casi dos cuerpos de la veloz pupila de Rosas.

Los puestos siguientes correspondieron a Licopodio y Sesqui, mostrando el hijo de Brecher una merma evidente en sus fuerzas.

Los 1.400 metros fueron cubiertos en la buena marca de 1' 26" 4/5 y el jóckey chileno Aracena se lució en la dirección de la hija de Loncomanquel.

RESULTADOS GENERALES

TIEMPO: BUENO — PISTA: NORMAL

1ª carrera — 1.300 m

Premio "Neutrón"

Nº	Competidores y Jóckeys	Kg.	Ganad.
1º	UT, Alarcón	56	433
2º	RAPIDA, Cornejo	54	193
3º	AMOR DIVINO, Pizarro	56	202
4º	TAMBURIN, Espinosa	55	6
5º	JUNG, Aracena	56	66
6º	NEUQUINO, Salinas	56	109
	TOTALES		1.009

DIVIDENDO: Ut $ 32,50. Ganada por 3½ cpos., 1 pescuezo y 2 cpos. Tiempo: 1'21". Cuidador: E. Rosas. Dupla ganadora 3/5: Ut-Rápida $ 78,50. Total combinadas: 1.539. Ut es hijo de Kufic y F. Note. Corrieron todos.

2ª carrera — 1.400 m

Premio "Negra Querida"

Nº	Competidores y Jóckeys	Kg.	Ganad.
1º	DRASTICO, Alarcón	52	541
2º	CHOIQUERIN, Jorquera	56	403
3º	IMPROPERIO, Jara (con Drástico)	56	
4º	GIOBERTITA, J. Salinas	48	58
5º	AMALAYA, Espinosa	53	115
	TOTALES		1.117

DIVIDENDO: Drástico y Cía., $ 28,80. Ganada por ½ cabeza, 3½ cpos. y 3 cpos. Tiempo: 1'26"2/5. Cuidador: O. Silvetti. Dupla ganadora 2/1: Drástico y Cía.-Choiquerín $ 33,60. Total combinadas: 3.099. Drástico es hijo de Loncomanquel y Docta. No corrió el 5, Uralito.

3ª carrera — 1.300 m

Premio "Niña Bien"

Nº	Competidores y Jóckeys	Kg.	Ganad.
Nº	NOITE, Vescia	57	1.039
2º	ASUSTO, Cortínez	57	457
3º	MAROELINO, Alarcón	55	233
4º	TRASNOCHADO, Pedernera	56½	157
5º	WESTERN STORM, Aracena	55	313
6º	LA STORNI, Espinosa	54	69
U	BOOTS DREAN, Jara	57	151
	TOTALES		2.419

DIVIDENDO: Nolte $ 31,80. Ganada por 4 cpos., 2½ cpos. y ventaja mínima. Tiempo: 1'22". Cuidador: R. A. Maldonado. Dupla ganadora 1/4: Nolte-Asusto $ 9940. Total combinadas: 4.622. Nolte es hio dje Durer y Nacht. Acierto el Marcador. Llave Nº 19, $ 210,60. No corrió el 7 Alls Sprint.

4ª carrera — 1.200 m

Premio "Nene Pillo"

Nº	Competidores y Jóckeys	Kg.	Ganad.
1º	PUNTA EN BLANCO, Coria	57	379
2º	SAKARA, Rivamar	57	401
3º	BUOY, Alarcón	52	154
4º	JEFA INDIA, Cornejo	57	304
5º	PILMACUDEN, Aracena	52	227
6º	SABORITA, Pizarro	55	358
O	PRINCESA ALADA, Jorquera	54	92
O	ANTIA, Jara (con Punta en Blanco)	55	
U	GOLDCHERA, Vescia	57	835
	TOTALES		2.750

DIVIDENDO: Punta en Blanco y Cía., $ 101,40. Ganada por 1 cpo., 1 pescuezo y 1 pescuezo. Tiempo: 1'15"4/5. Cuidador: G. A. Coria. Dupla ganadora 3/5: Punta en Blanco y Cía.-Sakara $ 213,20. Total combinadas 4.193. Punta en Blanco es hija de S. Point y T. Chic. Corrieron todos.

5ª carrera — 1.200 m

Premio "No Pito"

Nº	Competidores y Jóckeys	Kg.	Ganad.
1º	SPY PLOTTER, Coria	53	1.102
2º	NOCACHA, Alarcón	52	405
3º	SWAPTOR, Cornejo	55	217
4º	TAITON, Salinas	56	479
5º	ÑA LUISA, Espinosa	53	139
6º	ARTE BRUJO, Rivamar	56	137
O	DENDELION, Jorquera	56	206
U	PEGAME, Vescia	56	800
	TOTALES		3.485

DIVIDENDO: Spy Plotter $ 44,10. Ganada por vs. cpos., 1½ cpos., y 2 cpos. Tiempo: 1'14"1/5. Cuidador: G. A. Coria. Dupla ganadora 6/7: Spy Plotter-Nocacha $ 121,00. Total combinadas: 6.062. Spy Plotter es hija de Spy Flinght y Subversión. Corrieron todos.

6ª carrera — 1.400 m

Premio "Nosepase"

Nº	Competidores y Jóckeys	Kg.	Ganad.
1º	TAFALLA, Aracena	51½	1.353
2º	AIR DAFT, Cornejo	54	397
3º	ADQUAVIT, Jorquera	55	406
4º	LICOPODIO, Pedernera	55½	132
5º	SESQUI, Jara	58½	840
6º	DON DANIEL, Torres (con Licopodio)	55½	
U	ARANISTA, Espinosa	59	404
	TOTALES		3.532

DIVIDENDO: Tafalla $ 36,40. Ganada por 1½ cpos., 1½ cpos., y vs. cpos. Tiempo: 1'26"4/5. Cuidador: E. Rosas. Dupla ganadora 5/2: Tafalla-Air Draft $ 65,70. Total combinadas: 7.053. Tafalla es hija de Loncomanquel y Tamborea. No corrió el 7, Cano.

7ª carrera — 1.300 m

Premio "Non Parla"

Nº	Competidores y Jóckeys	Kg.	Ganad.
1º	SIN BELLO, Pedernera	56	742
2º	EL ÑACURUTU, Rivamar	56	380
3º	PUI COLU, Aracena	54	1.107
4º	CARNAVALERO, Cornejo	55	763
5º	GAUCHO FLORIDO, Jara	56	794
6º	GAMMON, Coria	56	150
U	SPY NIDARDE, Barrionuevo	52	94
	TOTALES		4.357

DIVIDENDO: Sin Bello $ 75,90. Ganada por 1 cpo., 1 cpo., y 1½ cpos. Tiempo: 1'23"4/5. Cuidador: R. A. González. Dupla ganadora (x) Sin Bello-El Ñacurutú $ 519,40. Total combinadas: 8.128. Sin Bello es hijo de Sátiro y Geisbel. No corrió el 1, Altaico.

La boleteada

Con menor concurrencia de la habitual el nivel de apuestas alcanzó cifras significativas. Se vendieron 728.280 boletos (más de 72 millones de antes), con la siguiente discriminación: 186.690 ganadores; 363 mil 160 combinadas; 47.385 de la primera triple; 110.850 de la segunda triple; 8.270 de acierte el marcador y 11.925 de la doble combinada preferencial.

Las triples

La cátedra estuvo acertada en la solución de las dos triples combinadas. La de primer turno no fue problema, ya que con 3.159 vales y $ 66.339, acertaron 31 a ganador con dividendo de $ 1.720,60 y 21 a placé con 635 pesos.

La triple complementaria, sumó $ 155.190 con 7.390 vales. A ganador hubo 13 aciertos y pagó $ 9.550.10 y a placé 5 con sport de $ 6.207,60.

Campeonato vendimia de clase snipe

Con la organización del Yacht Club Mendoza se realizará en el espejo de agua del embalse El Carrizal, entre el 28 de febrero y el 1º de marzo, el campeonato Vendimia de la clase snipe. Las regatas tendrán gran interés por la presencia de timoneles de Buenos Aires, Mar del Plata, Córdoba y Bahía Blanca.

La delegación de nadadores que representó a Mendoza en el Campeonato Argentino, disputado en Castelar, provincia de Buenos Aires, en su visita a diario LOS ANDES.

Experiencia mendocina en el Argentino de Natación

Regresó la delegación de natación, que representó a Mendoza en el campeonato argentino de primera categoría, que se realizó en Castelar, provincia de Buenos Aires.

En su visita al diario LOS ANDES, el señor Valentín Carlos Morales, de prensa y difusión de la Federación Mendocina de Natación, acompanado del director técnico, José Luis Nenna, y los nadadores, Claudio Capezzone, Silvana Pérez y Marco Capezzone, nos explicaron pormenores de lo que fue el certamen nacional.

Nos dijo, el señor Morales, que segun la reglamentación en los campeonatos nacionales, pueden participar representantes de otros países, lo que desvirtúa lo que es una competencia nacional, donde segun nos explicó, no tienen punteo para el campeonato, pero sí, se hacen acreedores al título, como en este caso, que los brasileros obtuvieron varios galardones, en las primeras colocaciones.

Es necesario, nos siguió diciendo el señor Morales, que debera modificarse la reglamentacion en ese sentido y que los campeonatos acionales, sean exclusivamente para los nativos del país.

El director técnico, José Luis Nenna, tuvo palabras de agradecimiento para la gente de Sociedad Alemana, por la atención recibida, lo único que fueron alojados a considerable distancia del lugar de la competencia, teniendo que viajar dos horas para el traslado hasta la pileta. En cuanto a los brasileros, los considera estilistas, pero no superiores a los nuestros, lo que nos hace falta es familiarizarnos con nadadores de otros países y adquirir conocimientos técnicos, y sobre todo concurrir con la debida anticipoción para el adiestramiento de los nadadores. Por último, elogiaron el comportamiento de la delegación durante el desarrollo del torneo, donde no tuvieron problemas de ninguna índole, y quedaron conformes con la coloacción de Claudio Capezzone, que obtuvo dos sextos puestos, un séptimo y un octavo, y tres récords mendocinos, Juan Andrés Tamula, sexto en la posta.

En cuanto a la organización de la competencia la consideraron muy buena.

La Federación Mendocina de Natación, ha quedado satisfecha por la actuación del equipo de esta provincia, y el envío de Silvana Pérez, fue con el único objeto de que asimilara conocimientos en competencias fuera de esta provincia.

Una inquietud de Raúl "Nico" Pérez ya es realidad. El pequeño "Nicolino" instaló un modesto pero útil gimnasio en San Rafael, y allí enseña los secretos del boxeo a jóvenes y entusiastas alumnos. En la foto "Nico" Pérez indica un movimiento.

Boxeo en el Sur

El gimnasio de "Nico" Pérez

SAN RAFAEL. — De la mano de Raúl "Nico" Pérez, el pugilista sanrafaelino de notoria campaña en la capital de nuestra provincia, retornará el box a nuestro medio.

El pequeño "Nicolino", ha instalado un modesto pero útil gimnasio en las instalaciones del club Agua y Energía, y a poco de comenzar su trabajo allí está dirigiendo a una veintena de jóvenes.

Para ampliarnos sobre detalles de cómo nació esta idea en Pérez, de reanudar el box en nuestro medio, visitó nuestra redacción este destacado pugilista, de reconocida trayectoria en el campo aficionado y profesional de nuestra provincia, cifrado en una de las grandes figuras del rudo deporte provincial, y que se proyecta al ámbito nacional.

Nos señaló que hace aproximadamente unos 20 días atrás, como es su costumbre mientras está en nuestra ciudad, concurrió a realizar sus habituales entrenamientos a Agua y Energía. Destacó que varios muchachos se acercaron hasta allí para presenciar su práctica, y se interesaron por calzarse los guantes. Los interesé —nos sigue comentando— para que se identificaran en este rudo deporte, y la idea les pareció bien, así fue que día a día, se fueron allegando más pibes, y ahora tengo bajo mi dirección a unos 20 muchachos.

Destacó Pérez, la gran colaboración que ha tenido por parte de los directivos del club Agua y Energía, quienes tras hacerles conocer su intención de montar allí un gimnasio y un ring, me ayudaron con los más diversos elementos para encarar más seriamente esta actividad. Se compraron guantes, sogas y otras cositas, y de esta forma se fue nutriendo de los elementos más necesarios al gimnasio, como quien dice para empezar. Las cosas andaban bien, los muchachos demostraron condiciones, y eso me hizo pensar en realizar un festival y presentar a los muchachos, ya que esto lo considero un gran aliciente para ellos.

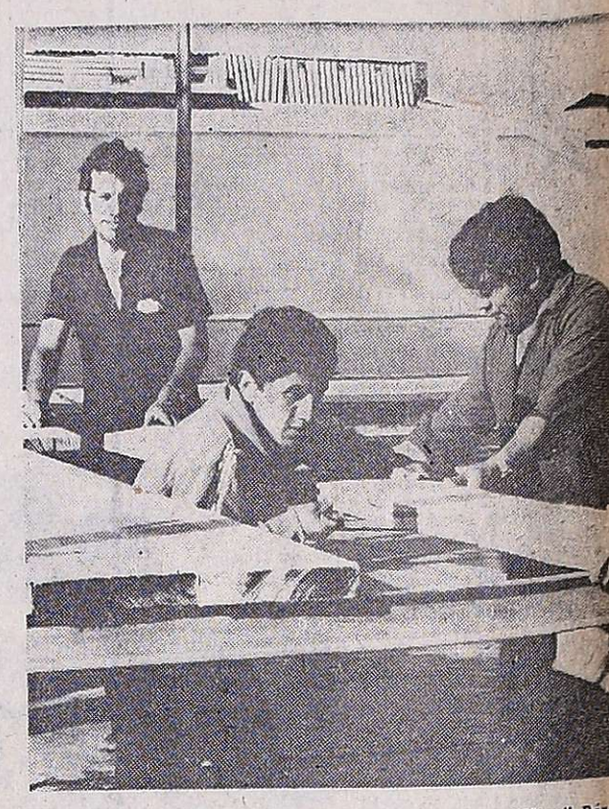

Con la colaboración de un grupo de amigos "Nico" Pérez construyó un gimnasio boxístico en el Sur de la provincia. Está ubicado en el club Agua y Energía. Durante los trabajos previos Pérez ayudó personalmente.

No teníamos ring. Yo tenía unos cuantos pesos que había ganado con las peleas, pero no era la suficiente para encarar la construcción del ring. Hablé de esta idea con mi primo hermano, Ismael Arias, y éste también tenía sus ahorritos. Todo caminaba sobre ruedas y nos lanzamos a la compra de hierro y maderas para el ring, que tendrá las medidas reglamentarias. Esto solo nos cuesta 7 millones de pesos y hemos encargado ya la pantalla luminica que, por cierto, para este primer festival no la contaremos.

Lo dicho por Pérez, pudimos comprobarlo como una realidad. Nos llegamos hasta las instalaciones del club Agua y Energía, y allí lo sorprendimos al pequeño "Nico", con un destornillador en mano y agazapado bajo el ring, abulonando los tablones y dirigiendo la obra, donde muchas otras personas y pibes, colaboran desinteresadamente en estos trabajos, mientras que su primo Ismael, es el encargado de cortar la madera, ya que es profesional en esta materia, y montado sus propios elementos a la vera del ring.

Tras ver con el entusiasmo con que se construye el pasamos a ver una sesión diariamente realiza con pupilos, a los que trata enseñarles sus picardías rez, pese a su juventud, me con seriedad ese trab y deposita confianza en dirigidos con su jovial car ter, pero se le respeta. Cl todos lo llaman profesor.

Consultorio médico de la Liga habilitan

Hoy lunes quedará habilitado el consultorio médico que funciona en la Liga Mendocina de Fútbol. La atención de los jugadores será de 17 a 21.

AL GAMULAN LO GAS
MAS LA SUCIEDAD
QUE EL USO
La suciedad es el mayor e
migo del gamulán. Sobre
si se lo tiene guardado mu
tiempo sin haberlo limpi
previamente. Porque las m
chas y el polvo son absorbi
profundamente por el cu
Y luego resulta difícil o im
sible dejarlo limpio. Por
en limpieza de gamuzas le
comendamos: TINTORE
SAN JUAN. Catamarca
Tel. 218297. Sistema mod
y garantido.
23|2|F 2

VACACIONES A CIELO ABIERTO

COLCHONETA INFLABLE TUM TEX
Precio contado ... $ 4.168,00
Precio financiado . $ 5.670,00
Costo financiero .. $ 1.502,00
Tasa de interés directo mensual 7%
5 cuotas de $ 1.134

PILETA PELOPINCHO 1,40 x 2,00 x 0,50
Precio contado ... $ 14.074,00
Precio financiado . $ 18.900,00
Costo financiero .. $ 4.826,00
Tasa de interés directo mensual
5 cuotas de $ 3.780

CONSERVADORA TECNO EN FIBRA DE VIDRIO
Precio contado ... $ 4.084,00
Precio financiado . $ 5.535,00
Costo financiero .. $ 1.451,00
Tasa de interés directo mensual
5 cuotas de $ 1.107

MESA VALIJA CHEROGA MOD. SIERRA
Precio contado ... $ 3.974,00
Precio financiado . $ 5.400,00
Costo financiero .. $ 1.426,00
Tasa de interés directo mensual
5 cuotas de $ 1.080

REPOSERA DEN REP ACOLCHADA EN LONA O PLAVILON
Precio contado ... $ 5.
Precio financiado . $ 6.
Costo financiero .. $ 1.
Tasa de interés directo mensual
6 cuotas de $ 1.134

CHEROGA, LA LINEA MAS COMPLETA EN CARPAS! MODELOS CANADIEN Y ESTRUCTURALES DE 2 A PERSONAS

CONSULTE NUESTROS PLANES DE CREDITO
GRANDES DESCUENTOS POR PAGO AL CONTADO

TRAILER PARA CARGA EXTRA FRANBRETTA
Precio contado ... $ 51.659,00
Anticipo 30% ... $ 15.498,00
Precio financiado . $ 76.678,00
Costo financiero .. $ 24.039,00
Tasa de interés directo mensual
10 cuotas de $ 6.120

SERVICIO MECANICO ESPECIALIZADO GOMOLIO

REIG S.A.
La casa mas popular de Mendoza
JOSE VICENTE ZAPATA 265

El instante previo al gol de Atlético Argentino que marcó Suárez con un impecable golpe de cabeza. Ya partió el frentazo del volante "Albiceleste" que hará llegar el balón a las mallas, pese a la presencia de un defensor de La Central sobre la línea del arco. Puede advertirse al arquero, mezclado entre los jugadores, ya que no pudo contener el centro que llegó sobre el área y que permitió el cabezazo de Héctor Alfredo Suárez.

Aquí está el festejo, mientras la pelota descansa mansamente dentro del arco. Suárez, el autor de la conquista, y Muñoz, festejan el tanto que ponía 1 a 0 a los "Albiceles tes" de San José. Luego llegó el empate de La Central, ya sobre la hora. De cualquier modo, Atlético Argentino eliminó al equipo de Rivadavia y dio otro paso en el Torneo Regional.

(Inform. Pág. 2)

Torneo Regional: Argentino eliminó a La Central

LOS ANDES

MENDOZA — Lunes 23 de Febrero de 1976

SUPLEMENTO DEPORTIVO

Delpozzi reelecto en el Sur

El señor Carlos Alberto Delpozzi fue reelecto como presidente de la Liga Sanrafaelina de Fútbol. Y lo significativo es que su reelección, por tercer periodo consecutivo, se produjo por aclamación. Una prueba de que su gestión al frente de la Liga del Sur cuenta con el beneplácito de todas las entidades afiliadas. La asamblea de renovación de autoridades se realizó en la víspera, con la presencia de los delegados de los 18 clubes. Posteriormente se trataron otros puntos. La foto muestra un aspecto de la asamblea que se realizó ayer en San Rafael.

(Inform. Pág. 3)

Leopoldo Luque con 5 goles históricos

Leopoldo Jacinto Luque cumplió anoche una actuación excepcional. Marcó los cinco goles de River Plate, que goleó 5 a 1 a San Lorenzo de Almagro. Para la historia del fútbol, para la historia de River, para la historia de Luque.

Flores, dueño del selectivo

Jorge Flores fue el vencedor absoluto de las pruebas selectivas disputadas ayer en el autódromo General San Martín. Por suma de tiempos fue el primero en la clasificación general. Junto a Flores también se clasificaron para el Argentino, a cumplirse en Rosario, los pedalistas Adolfo Salinas, Manuel Cayetano Cortez y Máximo Kadiajh. Para el Cuyano se agregaría José Serrano. El Argentino se realizará los días 14 y 15 de abril venidero, mientras que el Cuyano tendrá lugar entre el 3 y 4 de abril. La jornada de la víspera se cumplió por la mañana y por la tarde.

(Inform. Pág. 3)

Natación: YPF campeón

(Inform. Pág. 3)

River Plate goleó a San Lorenzo y Huracán derrotó a Boca Júniors

(Inf. Pág. 8)

RESULTADOS GENERALES

TORNEO METROPOLITANO - 3ª FECHA (ASOCIACION DEL FUTBOL ARGENTINO)

ZONA "A"

ESTUDIANTES	2
INDEPENDIENTE	2
F. C. OESTE	1
BANFIELD	0
HURACAN	2
BOCA JUNIORS	1
COLON	1
ATLANTA	0
ROSARIO CENTRAL	4
ALL BOYS	0

ZONA "B"

TEMPERLEY	1
VELEZ SARSFIELD	2
CHACARITA JUNIORS	2
UNION	2
ARGENTINOS JUNIORS	0
N. O. BOYS	1
RACING	2
GIMNASIA Y ESGRIMA	2
RIVER PLATE	5
SAN LORENZO	1

INTERZONAL

QUILMES	4
SAN TELMO	1

RESULTADOS DE 1ª "B" VALIDOS PARA EL PRODE

LOS ANDES	1
CENTRAL CORDOBA	0
SPORTIVO ITALIANO	2
NUEVA CHICAGO	2

REGIONAL

ARGENTINO	1
LA CENTRAL	1

Albicelestes: susto y empate

Atlético Argentino apenas pudo empatar con Deportivo La Central de Rivadavia en un tanto. De todas maneras le sirvió para obtener la primera ronda del Regional y ganar el derecho de disputar la segunda con el vencedor de la zona sur (Huracán de San Rafael o Pacífico de General Alvear).

El encuentro no tuvo la claridad que se esperaba de ambos protagonistas, en especial del local. Los primeros minutos de la lucha fueron disputados en el centro del campo de juego, sin que ninguno de los equipos creara peligro cierto para las vallas. Con el correr del tiempo, empezó Argentino en base a individualidades (Muñoz y Molina) a acercarse al área rival. A los 10m. se vivió la primera emoción del cotejo, al cabecear Muñoz desde buena posición desviado. A los 17m. fue Levalle quien se perdió el gol, cuando solo frente a García, cabeceó y la pelota fue a las manos del arquero. Cuando nada lo hacía prever fue Deportivo La Central el que tuvo las mejores oportunidades para anotar. A los 18m., Ochoa, con el arco desguarnecido remató desviado. A los 19m. Rodríguez, ante una falta de Pereyra, exigió a Ugliardi que rechazó hacia el corner.

A los 20m., Farías eludió a un defensor y solo frente a Ugliardi tiró afuera. La réplica de Argentino no se hizo esperar y un remate de Muñoz se fue por sobre el horizontal.

A esta altura del encuentro las delanteras, aún jugando en forma desordenada, superaban ampliamente a las defensas. Las dos líneas de fondo no encontraban sus marcas, en especial la de Argentino, que creaba continuos sofocones a su guardavalla Ugliardi. En el medio campo de Argentino, Suárez trataba de aquietar el esférico, pero no encontraba eco ni en Fernández ni en García, que siempre se complicaban tratando de dar un paso mas. Por su parte en el medio campo rival, las cosas no andaban mejor. Solamente D'Inocencio haciendo siempre la más simple daba salida rápida al esférico.

Sin situaciones de mérito para ambos equipos terminó el primer período con el resultado en blanco, justo castigo para los dos.

En la segunda etapa, ingresó Valdés por Levalle sin aportar ningún mejoramiento para su conjunto. Argentino seguía sin que su defensa lograra la posición adecuada y sin que su medio campo serenara la pelota como hacía falta. El poco peligro que creaban los "Albiceleste", seguía siendo un calco del primer período, individualidades de Muñoz y de Molina, el resto muy poco. A los 4m se fue Muñoz por su lateral, eludió a 3 defensores y remató y Ledesma en gran jugada sacó sobre la propia línea cuando el gol comenzaba a cantarse. A los 7m., Ruiz tuvo que emplearse a fondo para evitar el gol, ante un tiro de Farías.

A excepción de Suárez en Argentino y de D'Inocencio en La Central, nadie jugaba en profundidad en ambos medios campos. Todo el juego se realizaba en forma enredada, el gol sólo podría producirse por escapadas individuales de los atacantes y no por jugadas bien hilvanadas.

A las 17m. Argentino perdió la mejor oportunidad de abrir el marcador. Tras una rauda corrida por su lateral, Muñoz fue derribado por Ledesma cuando ingresaba al área penal. El tiro de los 12 pasos lo ejecutó el arquero Ugliardi totalmente desviado. A los 20m Suárez cabeceó una de las pocas pelotas ingresadas al área rival en excelente jugada y logró el primer gol del partido. El gol hizo que Argentino se animara más y sus delanteros buscaran vulnerar a García con mayor continuidad. Pero todo fue un instante. Salió Suárez e ingresó Montalto y ya Argentino se arrinconó atrás defendiendo su gol. A los 43m. Farías que había buscado constantemente el gol, eludió a cuatro defensores de Argentino y batió comodamente a Ugliardi decretando la paridad del encuentro.

El resultado puede considerarse justo por los defectos y virtudes que exhibieron ambos conjuntos. El partido lo resultó atrayente, pocos abundantes situaciones de peligro que pasaron las vallas.

JUGADO EN ATLETICO ARGENTINO

ATLETICO ARGENTINO (1): Norberto Ugliardi; José Martín Ruiz (Cap.), Juan Carlos Pereyra, Jorge Rubén Pacheco y Eduardo Maryllack; Pedro Pascual Fernández, Norberto García y Héctor Alfredo Suárez; Oscar Roberto Muñoz, Milton Lovalle (Marcelino Valdez) y Andrés Molina.

DIRECTOR TECNICO: Abel Domingo Sklate.

DEPORTIVO LA CENTRAL (1): Hugo García; Alberto Vargas, Angel Fanin, Carlos Ledesma (Cap.) y Armando Saquis; Marcelo Fuentes, Mario D'Inocencio (Víctor Lira) y Juan Ochoa (Daniel Arabena); José Arrieta, Marcos Farías y Juan Rodríguez.

DIRECTOR TECNICO: Martín Nieto.

LOS GOLES: En el segundo tiempo, a los 20 m. Suárez (A), y a los 43 m. Farías (LC).

ARBITRO: Héctor Carlos Vigo.

JUECES DE LINEA: Juan Carlos Crespi y Luis Carlos Acosta.

RECAUDACION: $ 120.330

Muñoz, tras eludir a tres defensores, incluido el guardavalla García, se apresta a rematar con el arco desguarnecido. Sobre la propia línea rechazará Ledesma, ahogando el gol que ya coreaban los parciales "Albiceleste".

Jugadores seleccionados

BUENOS AIRES, 22 (NA). — Los jugadores Ricardo Bochini, Julio Asad y el guardavallas Suárez, de Racing, fueron convocados por el director técnico de los seleccionados nacionales, César Luis Menotti, para incorporarse al plantel que esta semana jugará en Paraguay contra el seleccionado guaraní y en nuestro país con el brasileño, cotejos correspondientes a la "Copa del Atlántico".

La deserción de los jugadores de River Plate que estaban afectados al equipo nacional obligó a Menotti a citar a estos jugadores que deberán presentarse mañana a las 9.30 horas en el campo de deportes de la Unión Obreros y Empleados Municipales.

Un "Lobo" vendimiador

Aun cuando ya se entrevé el juego, aún las cartas no están echadas. Y esto es así porque, excepción hecha de Gimnasia que sin prisa pero sin pausa ha ido escalando posiciones hasta encumbrarse en la tabla de posiciones, el resto de los participantes en el cuadrangular Copa de Oro Vendimia, no han dicho su última palabra. En la jornada del viernes sucedió una de esas cosas imprevistas a que nos tiene acostumbrados el fútbol. El "Lobo", tras ir perdidoso por 3 a 1 en el segundo tiempo de su match con Godoy Cruz y, a pesar de ser dominado y de que su juego era en esos momentos inferior al de su adversario, remontó un resultado que ya parecía inamovible y se alzó con una justa, aunque no demasiado, merecida victoria. Decimos justa porque la obtuvo en buena ley e inmerecida porque Godoy Cruz había hecho sobrados méritos como para aspirar por lo menos al empate.

Qué ha de esperar a la gente del "Lobo" en las dos fechas restantes, es algo que no se puede pronosticar. Aún debe superar dos muy difíciles escollos y cantar victoria antes de tiempo puede resultarle sumamente riesgoso. Tampoco descalificamos a Godoy Cruz, no obstante haber quedado rezagado en el puntaje. El once de Pastor Acosta Barreiro da la impresión que aún tiene mucho que decir a pesar del inesperado contraste último. Insistimos, Godoy Cruz, no mereció perder ese cotejo. Jugó bien, la fatalidad fue su asociada y contra esta compañía no hay nada que hacer. Respecto a Gimnasia sólo cabe agregar que juega ceñido a un plan y este le está dando hasta ahora excelentes resultados.

Independiente, por su parte, debió bregar y mucho para dividir honores con Huracán que parece haber perdido el buen paso dado en las primeras fechas. Los "Azules" tienen el atenuante de la no participación de Carlovich, un hombre clave para sus pretensiones. De todas maneras acumuló un nuevo empate —ha igualado todos los cotejos en los que ha participado— y conservó su condición de invicto. Los "Azules", sin tomar en cuenta el destino final que habrán de tener en este torneo, se han exhibido como una fuerza respetable y en cuanto se coordinen los que ahora no son más que esfuerzos individuales, se convertirá, muy probablemente, en el equipo que su hinchada tanto ansía. Todos están a la espera de la reaparición de Velázquez para dar un poco más de marca en el medio campo y quizás aguardando se consiga un hombre de mayor claridad en el centro del ataque. Desde luego que la mayor parte de las expectativas están supeditadas a los extraños humores del jugador en el que más esperanzas se cifran: Carlovich.

En lo que respecta a Huracán, carta puesta para muchos al término de la primera rueda de este torneo, la decepción ha suplantado a la seguridad y el optimismo que hizo forjar en dos actuaciones dignas del mayor de los encomios. De todas maneras estamos seguros que se ha de recapacitar y regresar al buen camino que le diera, a manera de anticipo, excelentes dividendos. Dispone de un plantel conformado por jugadores de valía y todo está entonces en que se comprenda que con humildad y trabajo se puede aspirar a los más importantes logros.

Eduardo Felipe Velázquez. Un retorno cada vez más esperado en los "Azules" del parque. Es el símbolo de la generosidad y la marca.

Héctor Alfredo Mu... cay. Por momentos ... mo en sus mejor... tiempos. Importante ... Huracán Las Her...

Concluyendo, el Ve... ha servido para aq... méritos y advertir defec... en el balance de ambos ... da un saldo por demás ... rable para las cuatro in... ciones participantes, y, ... luego, para el público que ... tenido la oportunidad de ... frutar de un fútbol más ... aceptable.

Primer equipo de Gimnasia y Esgrima, puntero absoluto del torneo "Vendimia" de fútbol. Tras la derrota inicial mejoró en forma notable su rendimiento y ahora está en la punta de las posiciones. Mañana, con los "Azules", en cancha de Godoy Cruz. Gran partido.

Amistoso

Otro empate "Azul"

Deportivo Guaymallén, en su cancha, se midió con Independiente Rivadavia, en un cotejo amistoso y que sirvió de práctica para ambos conjuntos. Finalizó empatado en un tanto por bando.

En realidad, Independiente no presentó su elenco titular, sino elementos de reserva y divisiones inferiores, salvo algunas figuras como Montilla, Vergara, Sartirana y Bazán. A su vez, Guaymallén que recién inicia sus prácticas en el primer amistoso, hizo probar a Barrera de Chacarita Júniors de Buenos Aires, como así también a Ruiz y López. Con respecto a Barrera, exhibió buenos atributos. Es rápido, sabe eludir a su cancerbero y tiene noción del arco. Con relación a Ruiz, habrá que observarlo en otras ocasiones al igual que López, éstos dos últimos juegan de centrodelanteros.

En Independiente, Montilla, arquero recientemente adquirido, demostró ser un elemento de valía, en cuanto a Astudillo exhibió más fuerza que técnica.

El desarrollo de las acciones puede sintetizarse en lo siguiente: en el primer tiempo, Independiente fue más equipo, más homogéneo, más incisivo y peligroso. A los 20 minutos, Lombardo (buen valor de las inferiores), hizo estrellar el esférico en un poste. La pelota, haciendo una comba, salió. Se salvó Guaymallén, y a los 32 minutos, en uno de los avances llevados por los "Azules", Quevedo envió un centro que tomó Oros. Este hizo un pase a Lombardo quien, al ver bien ubicado a Alvaro, colocó una precisa entrega y éste no tuvo inconveniente en superar a Agraín. Finalizó el primer tiempo con ventaja parcial en favor de Independiente, de un gol a cero.

En la etapa final la visita decayó en su accionar y Guaymallén tuvo su reacción. La mayoría de los avances se gestaron por intermedio de Barrera. Creció la figura de Lucero, mientras que en las últimas posiciones defensivas Amieva (juvenil de las divisiones inferiores) rechazó con firmeza los embates "Azules". Y así fue que llegó el gol por vía de un penal a raíz de una mano de Muniategui. "Quique" Lucero se encargó de lograr la paridad en el marcador y la justicia en el juego. De ahí en más decayeron las acciones y no hubo oportunidad de convertir más tantos.

Los equipos

Deportivo Guaymallén (1): H. Agrain (J. Yacomelli); O. Ariza (P. Bordón), D. Díaz, C. Amieva y J. Flores (cap.); J. Olguín, A. Lucero y J. Santana; V. Barrera, L. Ruiz (M. López, M. Farías) e I. Moreno.

D.T. Aroldo Cortenova.

Independiente Rivadavia (1): E. Montilla (J. Sepúlveda); F. Astudillo (J. Araya), S. Vergara (cap.), P. Sartirana y O. Muniategui; E. Bazán (H. Ahumada), E. Alvaro y R. Claverino; D. Quevedo, O. Oros y N. Lombardo.

D.T. Mario Imbelloni.

Goles: en el primer tiempo, a los 32m. Alvaro (I). En el segundo tiempo, a los 8m. Lucero (G) de penal.

Arbitro: Ernesto Antiga.

Recaudación: $ 11.000.

Amnistía de socios en Pedal

SAN RAFAEL. — El Sportivo Pedal Club, ha informado que ha declarado una amnistía de socios, por lo que solicita que todos aquellos que un motivo u otro mantienen deuda con la entidad, que se apersonen en la secretaría del Club, donde se les regularizará su situación. Esta Amnistía, se mantendrá hasta fines de marzo.

Un acuerdo verbal para Monzón-Valdez

ROMA, 22. (Télam-AFP). — El promotor romano, Rodolfo Sabattini, salió hoy hacia Buenos Aires, para intentar concretar una pelea por el campeonato mundial de los pesos medios, entre Carlos Monzon y Rodrigo Valdez.

El argentino Monzón ostenta la corona mundial de los medios (versión WBA), mientras el colombiano Valdez posee el mismo título (versión WBC).

"Un acuerdo verbal ya fue tomado con Monzón", declaró uno de los colaboradores directos del promotor italiano.

Mañana, jornada de clásicos

La de mañana, por el torneo "Vendimia", será una jornada de clásicos. Se trata de la quinta fecha de la "Copa de Oro" y este es el programa, a desarrollarse en la cancha de Godoy Cruz. A las 20.15, Godoy Cruz vs. Huracán Las Heras; y a las 22.15, Independiente Rivadavia vs. Gimnasia y Esgrima. En la rueda inicial el "Globito" derrotó al "Expreso" por 4 goles a 2, mientras que azules" y el 'Lobo" empataron en un gol. Esta noche serán designados los árbitros.

Se jugó otra fecha del Regional

Resultados del Regional que clasifica equipos para el próximo Nacional: Caleta Oliva 4, Atlético Boxing Club (Río Gallegos) 1; Juventud Antoniana (Salta) 3, Sportivo Guzmán (Tucumán) 0; Santa Rosa 2, Famaillá 1.

Novedades del fútbol

Fortunato sería "Albirrojo"

Hoy vamos a hablar un poquito de Atlético San Martín, la entidad del este mendocino que hasta el momento se mantuvo en absoluto silencio en cuanto a novedades futbolísticas. Al contrario de otros años, en esta pretemporada la institución "Albirroja" no produjo ruido en cuanto a sus gestiones por elementos de primera línea. Esto se explica porque el día 29 habra elecciones en el club y se presentaran dos listas. Pero ante la proximidad de la iniciación del torneo oficial, ambos sectores comienzan a preocuparse para dotar al primer equipo de un gran poderío. Ya hemos informado que la "Agrupación Cambio Total Albirrojo" llevará como director técnico al señor Mario Santamarina, que ya se encuentra en Mendoza Mientras que la agrupación "Unidad Albirroja", que postula como presidente al señor Mario Valentín Rubio, mantiene en reserva el posible responsable de la DT. Hubo, anteriormente, algunos contactos con Héctor D'Angelo, que finalmente no aceptó. Y ahora estarían en carpeta los nombres de Angel Tulio Zoff (actualmente en Ingenio Ledesma de Jujuy) y con Alfredo Cortez (conocido técnico ligado al fútbol marplatense). De cualquier modo habra que esperar hasta el acto eleccionario, para conocer el futuro director técnico del club San Martín, que es la única entidad que todavía no solucionó ese problema.

Vendría José Luis Fortunato

Esta noticia la damos como primicia. El defensor José Luis Fortunato, del club Kimberley de Mar del Plata, está en los planes de Atlético San Martín. Es un elemento de primera línea, fuerte y de buenas condiciones técnicas. El dirigente Calderón viajó a la ciudad atlántica y allí tomó contacto con el representante de los "Albirrojos", señor Alberto Pita, quien fue el enlace para una reunión que mantuvieron el citado directivo y el futbolista Fortunato. Este último expresó su deseo de jugar en San Martín y se lo dijo al señor Calderón, hay que esperar hasta el 29. Si triunfa la lista de Valentín Mario Rubio, Fortunato vendría a Mendoza para jugar en Atlético San Martín. Cabe informar que José Luis Fortunato es hermano de Oscar Fortunato, jugador del Racing Club.

Eduardo René Marlia. El defensor de Atlético Argentino que se radicó en Buenos Aires y que ahora solicitó su pase para jugar en otra entidad.

Palomar en Maipú

Se conoció la noticia de que el arquero Juan Carlos Palomar, que en nuestro medio registra actuaciones en Gimnasia y Esgrima, donde se inició, está en tratativas con Deportivo Maipú. Los "Cruzados" están interesados en dos arqueros. Uno sería Palomar y el otro llegaría de Buenos Aires, adonde el presidente Alberto Rauek viajara en los próximos días. Como es de conocimiento público, Víctor Schoenfel fue transferido a préstamo por el Regional al club Américo Tesorieri, de La Rioja, y se ignora cuándo podrá ser utilizados sus servicios. Por eso preocupa en Maipú cubrir ese puesto, aún vacante.

Marlia pidió el pase

El futbolista Eduardo René Marlia, que se radicó en Buenos Aires, solicitó a los dirigentes de Argentino su pase, ante la posibilidad de enrolarse en una entidad de Buenos Aires. El pedido está a estudio.

Reunión de Futbolistas Agremiados

Con la firma del secretario de prensa de la Regional Mendoza de Futbolistas Argentinos Agremiados, señor Jorge Cattáneo, se recibió comunicado en el que la entidad informa que el martes próximo, en horas de la noche, habrá una reunión informativa en la sede del Sindicato Gastronómico, calle San Lorenzo 441 de ciudad. Se informará sobre los beneficios de asistencia social, médica y de vivienda. Asimismo especialmente invitado, el secretario gremial de la C...

Mario Santamarina, el director técnico de... tico San Martín si ... las elecciones la ... ción "Cambio total ... rrojo".

Luján con la copa "Amistad"

El amistoso que ayer disputaron Luján Sport Club y Atlético San Martín, en el Bajo, finalizó con la victoria de los "Granates" por dos goles a uno. De esta manera, Luján se adjudicó el trofeo "Amistad" que estaba en juego. Esto en razón de su mayor cantidad de goles a favor como visitante, ya que el primer encuentro entre ambos terminó con la victoria de San Martín por 3 a 2. Luján presentó esta formación: Requena; Carrasco, Escudero, Logato (Mattioli) y Benegas; Civitillo, Fredes y Galeassi (Olmos); Caro, Guerrero y Ubeda (Florit). Como director técnico, Pholo Toledo. San Martín formó con Tamagnone; Chacón, Cabrilana (Licata), Zuvialde y Barahona; Soria, Mosconi y Monárdez; Caro, Herrera (Constantini) y Guidoni. Como director técnico, Roberto Molina.

Los goles "Granates" fueron anotados por Ubeda y Guerrero, mientras que Monárdez marcó el tanto de San Martín. La victoria de Luján resultó justa. En esa entidad fue sometido a prueba el defensor Logato, que proviene de Bánfield. Deberá ser observado nuevamente para abrir juicio definitivo. En cuanto a Ubeda jugó de manera excelente y marcó un bonito gol. También el cordobés Galeassi se movió con bastantes aciertos y su rendimiento causó buena impresión.

Señalaron, finalmente, que esta noche viajarán a Córdoba dirigentes de Luján en cuanto al trofeo obtenido por los "Granates", señaló en la cancha, al término del cotejo "Pholo" Toledo: "Es la primera copa que ganamos este año". Sin duda el entrenador es optimista y confía y espera nuevas conquistas.

La cena de "Los Mil Comensales"

La denominada cena de "Los Mil Comensales", organizada por la subcomisión de fiestas del Club Godoy Cruz, tendrá lugar el 20 de marzo próximo, a las 21.30, en las instalaciones de la entidad.

Federación de Ajedrez

Para esta noche, a las 21.30, en la sede social de la entidad, Rioja 1332, de ciudad, ...

Huracán-Pacífico: alternativa

SAN RAFAEL. — Ayer en horas de la tarde viajaron a la Capital Federal directivos de Huracán y también el jugador "Auriazul" Juan Ramón Samaniego, para asistir hoy lunes en la mañana a la A.F.A.

Este viaje está motivado por la protesta de puntos que efectuara el Club Pacífico, ante el Consejo Federal del Fútbol Argentino, por entender que Samaniego al no presentar la cédula de identidad, en cambio de otra documentación, estaba mal incluido.

Con notable expectativa se aguarda la resolución que adoptará el Consejo Federal, en torno a esta situación creada. Directivos del "Lobo" alvearense ven cifradas esperanzas en que la protesta formulada prospere favorablemente, ya que de ser así, Huracán pasaría a la segunda ronda del Regional, en tanto que Pacífico quedaría eliminado.

Claro está, que si el Consejo Federal falla en contra de la entidad sanrafaelina, a Huracán se le quitarían los puntos que le serían adjudicados a Pacífico y que según la reglamentación vigente, para este torneo, y en estos casos especiales, Pacífico quedaría maniego el trámite de identificación está debidamente cumplimentado.

En el caso de que el Consejo Federal fallara en favor de Huracán, los "Auriazules" quedarían en poder del triunfo del primer partido, por 3 tantos contra 2, y con ello con solo registrar un empate en el partido de vuelta a jugarse el próximo domingo 29, lo habría eliminado del evento.

Alternativas

En caso de que se ... viera el resultado ... partido es decir 3 a ... bía Huracán, Pac... dría que lograr ... segundo partido un ... de 2 tantos contra ... cir que necesita dos ... mo mínimo para ... en el torneo, pero si ... judicaran los dos ... protesta" Pacífico ... ner un empate eli... Huracán de la brega.

Todas estas —por ... son conjeturas y ha... esperar la resolución ... adopte el Consejo ... marcha ascendente en ... torneo.

LE FALTAN TORNILLOS?
CASA DE TORNILLOS
UNICA DIRECCION
COSTANERA entre BRASIL y MORON - TEL. 49684

LEGITIMOS!
REPUESTOS "PERKINS"
LOS MEJORES PRECIOS DE PLAZA.
motores y equipos
JOSE V. ZAPATA 450 - MZA.

Ciclismo: están los cuatro

Se cumplió la primera parte de la segunda competencia selectiva para corredores de cuarta a primera, realizada en el autódromo General San Martín, con 28 pedalistas, sobre un recorrido de 600 kms. 300 metros, que fue cubierto en 12 vueltas al circuito.

La organización estuvo a cargo de a Asociación Ciclista Mendocina, finalizando la prueba sólo 19 competidores.

En la primera pasada, los corredores marcharon en pelotón, sin que hubieran despegues, pero en la segunda, Adolfo Salvini y Juan Santos Fracchia comandaban el pelotón, produciéndose el abandono de Hilario Funes por reventar tubo.

Tercera vuelta al circuito y luego de neturalizar a Salvini y Fracchia, pasaron al frente Sabattini, Salinas, Fracchia, Ponce, Flores y Esteban, pero al cumplirse el 4º giro, el pelotón dio alcance a los fugados, siguiendo en compacto pelotón.

Quinta vuelta y Juan Carlos Fernández, Armando Araujo, Salinas, Flores y Toscano, perseguidos por Kadiajh a unos 150 metros, sin que lograra unirse a los punteros, prefiriendo esperar al pelotón.

En la sexta pasada, las posiciones de los competidores no sufrieron variación, lo mismo sucedió en la séptima.

Cumplidos 8 giros al circuito, J. C. Fernández, Araujo, Flores, Sabattini y Salinas, en la vanguardia, quedándose Ponce, y en la décima el lote puntero amplía la ventaja sobre el resto, seguido a unos 400 metros por Toledano, Toscano, Ramón Fernández y Daniel Astudillo, y en la penúltima pasada, Flores punteaba el lote seguido por Salinas, Roux, Kadiajh, Sabattini y J. C. Fernández.

Clasificación

Cumplidas las 12 vueltas al circuito, la clasificación fue la siguiente: Jorge Flores, que empleó 1 hora 32 minutos 47 segundos; 2º Alfredo Salinas, 1h. 33m. 30s.; 3º Luis Sabatini, 1h. 33m. 55s.; 4º Adolfo Salvini, 1 h. 35m. 5º Raúl Serrano, 1h. 35m. 5s., 6º Juan Ponce, 1h. 35m. 10s., 7º Felipe Esteban, 1h. 35m. 10 s.; 8º Manuel Cayetano Cortez, 1h. 35m. 10s., 9º Armando Araujo, 1h. 35m. 10s., 10º Máximo Kadiajh, 1h 35m. 23 s., 11º Juan Carlos Fernández, 1h. 35m. 26s.; 12º Juan Moyano, 1h. 35m. 48s., 13º Juan Santos Fracchia, 1h. 37m. 55s.; 14º José Serrano, 1h. 37m. 55s.; 15º Pedro Aguilera, 1h. 40m. 44s., 16º Javier Toledano, 1h. 42m. 44 s., 17º Armando Roux, 1h. 43m. 4s.; 18º Juan Esquivel, 1h. 44m. 37s. y 19º Ramón Fernández, 1h. 44m. 37s.

En la tarde

Se completó la segunda prueba selectiva con la disputa de los 60,300 kilómetros contra reloj, en el autódromo General San Martín, donde participaron los 19 corredores que se clasificaron en la competencia de los 60 kilómetros en pelotón realizada en la mañana en el mismo escenario.

Se largó con treinta segundos de diferencia entre corredor hasta cubrir 8 vueltas al circuito, siendo el último clasificado en la mañana el primero en largar en la tarde.

Sólo se registraron dos abandonos, Raúl Serrano y Juan Esquivel.

El récord lo efectuó Jorge Flores, con 1h. 01m. 49s., seguido de Javier Toledano con 1h. 01m. 52s.

Clasificación general

Computados los tiempos de las dos pruebas realizadas, la clasificación general fue la siguiente: 1º) Jorge Flores 2h. 34m. 36s., 2º) Alfredo Salinas 2h. 38m. 14s., 3º) Manuel Cayetano Cortez 2h. 38 m. 39s., 4º) Luis Sabatini 2h. 38m. 44s., 5º) Máximo Kadiajh 2h. 38m. 48s., 6º) José Serrano 2h. 40m. 11s., 7º) Felipe Esteban 2h. 40m. 13s., 8º) Juan Ponce 2h. 40m. 38s., 9º) Armando Araujo 2h. 41m. 09s., 10º) Juan Carlos Fernández 2h. 41m. 19s., 11º) Javier Toledano 2h. 44m. 34s., 12º) Juan Moyano 2h. 45m. 38s., 13º) Juan Santos Fracchia 2h. 46m. 28s., 14º) Jaime Araya 2h. 46m. 48s., 15º) Ramón Fernández 2h, 46m. 39s., Armando Roux 2h. 55m. 15s.

De acuerdo a las posiciones registradas, corresponde que los pedalistas Jorge Flores, Adolfo Salinas, Manuel Cayetano Cortez y Máximo Kadiajh, representen a la Asociación Ciclista Mendocina en el campeonato argentino. En el cuyano se agregaría José Serrano, a disputarse en San Luis.

La fecha fijada para la competencia cuyana es en los días 3 y 4 de abril próximo, y el campeonato argentino, a disputarse en Rosario, Santa Fe, será en los días 14 y 15 de abril venidero.

La delegación mendocina, partirá a San Luis, conduciendo cinco corredores de cuarta a primera, y tres por las categorías 5a., 6a., 7a., 8a., 9a., 10a. y menores de 11, 10, 9, 8, 7 y 6 años, respectivamente.

Para el argentino, sólo serán cuatro los corredores de cuarta a primera y un corredor de las categorías, 5ª, 6ª, 7ª y 8ª.

Veteranos y menores

Como complemento de las pruebas selectivas se efectuaron competencias para veteranos y menores siendo ésta la clasificación, que se disputaron en el autódromo General San Martín:

Veteranos: Con 5 vueltas al circuito, el vencedor fue Alejo Llanos, 2º) Narciso Bazán, 3g) Pedro Celada, 4º) Renato Serrano y 5º) Emilio Oro.

Menores de 10 y 11 años: Sólo cinco giros al circuito, dieron los menores, imponiéndose Raúl Velázquez, 2º) Juan Carlos Bustos, 3º) Fidel Avila, 4º) Alfredo Labal y 5º) José Villarroel.

Menores de 8 y 9 años: Dos vueltas al circuito, consavo Bendelé, 3º) Hugo Labal y 4º) Rubén Velázquez.

Menores infantiles de 6 y 7 años: Con una vuelta del recorrido, el vencedor fue José Bazán, 2º) Víctor Carribale, 3º) Fabián Tapiz y 4º) Fabián Lespino.

Estos menores, han quedado clasificados para concurrir en representación de la Asociación Ciclista Mendocina, al campeonato cuyano a disputarse en San Luis.

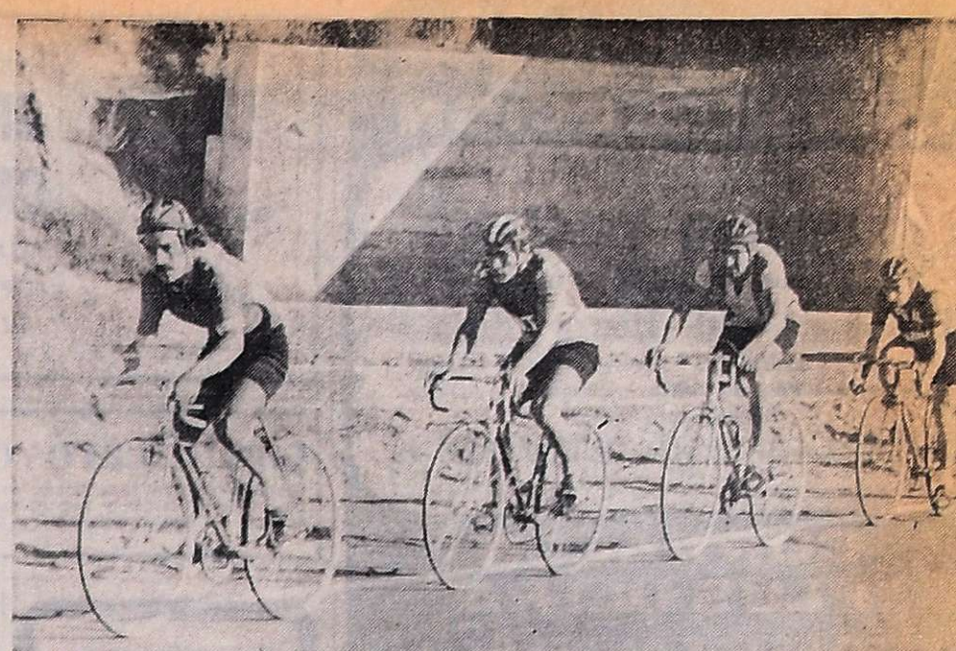

Un aspecto de las pruebas selectivas de ciclismo cumplidas ayer, por la mañana y por la tarde. El vencedor absoluto fue Jorge Flores. También se clasificaron para el Argentino, Adolfo Salinas, Manuel Cayetano Cortez y Máximo Kadiajh.

Golf

Los 61 golpes de la pareja Pose-Aldaz

En la cancha de golf de par 72, del Club de Campo Mendoza, se impuso el binomio Eduardo Pose-Victorio Aldaz en 18 hoyos four ball best ball con un neto de 61 golpes, once bajo el par de la cancha. Aldaz bajó el par en los hoyos 3 y 18, mientras que Pose lo hacía en los hoyos 4, 10, 14 y 16, demostrando una excelente complementación. El único hoyo que no pudo la pareja superar fue el 8 que levantó un golpe.

Pose no entró al green y Aldaz se tomó tres putts. Los demás hoyos fueron jugados con calidad por estos dos destacados jugadores del golf local.

En el segundo puesto se ubicó un avezado dúo formado por Oscar Morales-César Milán con 65 netos por mejor vuelta que la realizada por los hermanos Alejandro y Carlos von der Heyde. Los jugadores Milán-Morales el hoyo 7, lo cumplió con el par, pero en los 8 hoyos restantes levantó un golpe para un abultado 44. En la vuelta hilvanó un juego más pensado y bajó 8 golpes.

La mejor jugada de esta pareja fue en el hoyo 18 de par 5, donde entraron en tres golpes y Morales desde aproximadamente 7 metros embocó con precisión matemática.

El binomio formado por los hermanos Von der Heyde realizó una buena faena, pese a que tuvo unos hoyos que se le presentaron difíciles y empleó más golpes de lo normal. Hubo en el torneo juego de calidad, lo prueba el hecho de que en los puestos siguientes se clasificaron cuatro parejas con 67, debiendo recurrirse al desempate automático para definir posiciones.

Resultados

1º) E. Pose-V. Aldaz, 35, 32, 67, 6, 61; 2º) Morales-C. Milán, 44, 36, 80, 15, 65; 3º) A. von der Heyde-C. von der Heyde, 38, 35, 73, 8, 65; 4º) E. Briggs-R. Donna, 39, 37, 76, 9, 67; 5º) F. Varoli-I. González, 38, 36, 74, 7, 67; 6º) M. de Gargantini-M. de Pose, 43, 43, 86, 19, 19, 67 y 7º) R. Aparicio-M. del Campo, 36, 37, 73, 6, 67.

En San Rafael

Delpozzi, por aclamación

SAN RAFAEL. — Carlos Alberto Delpozzi fue reelecto por aclamación presidente de la Liga Sanrafaelina de Fútbol para el presente periodo. Cabe recordar que esta es la tercera presidencia que ejercerá Delpozzi en forma consecutiva al frente del ente rector del fútbol sanrafaelino.

Entre los puntos más importantes que contemplaba el orden del día, de la asamblea, se procedió a desafiliar a los clubes Villa Laredo y El Cerrito, que militaban en primera "B", debido a que en la pasada temporada no tuvieron actividad futbolística. La amnistía para dirigentes, auxiliares, técnicos y jugadores, que se encontraban sancionados por el Tribunal de Penas no prosperó.

Delegados de 18 clubes, tomaron parte de la asamblea extraordinaria de la Liga. Fueron ellos: Jorge Bittar y Carlos Acosta de Huracán; Ignacio Ramón Guiú de Pedal; José Cáceres y Carlos Caro de Goudge; Edgardo Ponce de San Luis; Elder S. Nigro y César Cámara de Las Paredes; Ceferino Gómez y Roberto Coronado de Villa Atuel; Gonzalo Tabanera y Roberto Romero de Deportivo Argentino; Roberto Roldán Figueroa de Constitución; Julio Martín y Carlos Mandolessi de Rincón del Atuel; Leonardo Gómez, Atuel Norte, mientras que por los clubes de primera B, lo hicieron: Vicente Di Natale de Quiroga; Moisés Sparcino de Balloffet; Rubén Pérsico de Don Bosco; Esteban Orozco de El Salvador; Mariano Chacón, Cuadro Benegas; Humberto Prado de El Porvenir y Alberto Grain de El Nihuil.

Dando comienzo a la asamblea, fueron aprobados los dos primeros puntos, referente a la lectura del acta de la extraordinaria anterior y memoria y balance del ejercicio fenecido el 31 de diciembre último.

Elección

Al procederse a la elección del presidente de la Liga por el nuevo periodo 1976, los clubes Atuel Norte, Deportivo Argentino, Pedal, San Luis, Villa Atuel y Constitución, mocionaron para que fuera reelecto el actual titular de la entidad, señor Carlos Alberto Delpozzi, cuya permanencia en el cargo fue por aclamación y rubricado esa afirmación con un sostenido aplauso.

Delpozzi, agradeció el gesto de los asambleístas con emocionadas palabras, citando que ello lo comprometía a seguir luchando para que el fútbol sanrafaelino alcance cada vez más alto nivel, y anunció que una de sus metas a seguir, sería el de imprimir un nuevo ritmo con las descuidadas divisiones inferiores.

Posteriormente se eligieron los miembros titulares y suplentes que integrarán el Tribunal de Penas, siendo designados Antonio Fernándo Ahuad, Octavio Sánchez, Carlos Alberto Masini y Tomás Alonso, y como suplentes: Diego Luis Tercero, Luis Francisco Martos, Alejandro Cabral y Armando Mezabotta. Como consejeros propuestos para representar a los clubes de primera B, son José Alberto Flores, Benjamín Cabaña, Edgar Enrique Lara y Ramón Lino Sumarán, como suplentes: Miguel Quinteros y Luis Manuel Perriello.

Para integrar el tribunal de apelaciones, fueron electos Elder Nigro, Roberto Romero, Jorge Bittar, Leonardo Gómez y Moisés Sparcino, quedando como suplentes Vicente Dinatale, Carlos Mandolessi y Roberto Coronado.

Posteriormente la asamblea decidió aceptar la propuesta del consejo directivo de la Liga, de desafiliar a los clubes El Cerrito y Villa Laredo, por no haber tenido estas entidades actividad durante 1975. Finalmente el punto décimo, preveía la consideracion de la amnistía general a dirigentes, técnicos, auxiliares y jugadores, salvo aquellos sancionados por soborno o por agresión al árbitro.

El delegado de Huracán, señor Acosta, mociono para que se diera por aprobada esa ponencia, pero hubo otra, en la que se diera por aprobada esa ponencia, pero hubo otra, en la que se dijo que si se daba amnistía, sería revocar las sanciones que aplicó el mismo Tribunal de Penas de la Liga, y esto llevaría a un futuro vicio. Al ponerse en votación estas dos mociones, triunfó esta última. El escrutinio final fue, por la afirmativa 7 sufragios y por la negativa 17. Es decir que no existe amnistía para nadie.

Carlos Alberto Delpozzi, que por aclamación fue reelecto presidente de la Liga Sanrafaelina de Fútbol. Ejercerá el cargo en su tercer periodo consecutivo.

Santamaría: subsidios

El teniente (RE) José María Santamaría, asesor de la Secretaría de Deportes y Turismo de la Nación, convocó a una conferencia de prensa en la Dirección Provincial de Turismo. Se encontraba presente su director, señor Antonio Mosquera Suárez. El teniente Santamaría informó acerca de la entrega de subsidios a distintas entidades deportivas de la Provincia de la zona Sur.

Anunció que se trasladaba al Nihuil a los efectos de hacer entrega al club Nihuil de una donación de 50 millones de pesos. En la fecha viajará a General Alvear donde tiene previsto actos similares, ocasión en que hará entrega de los siguientes subsidios: Andes Footbal Club, 30 millones; Escuela Nº 1 "Entre Ríos", 30 millones; Club F. C. Oeste, 50 millones; Pilchas Sport Club, 20 millones; Sport Club Pacífico, 50 millones; Peña Automovilística "La Biela Mocha", 50 millones; Club Banco Nación de General Alvear, 30 millones; Club 10 de Setiembre, 40 millones; Club Sportivo Argentino, 40 millones; Club Atlético Colón 140 millones y Municipalidad de General Alvear 140 millones. Todas estas cantidades se refieren a pesos moneda nacional.

Es dable destacar que muchas de estas entidades fueron perjudicadas por las intensas nevadas del invierno pasado. El mismo funcionario, además, hará entrega en la Provincia de alrededor de una tonelada de material deportivo, consistente en equipos de fútbol, básquet, vóley, atletismo, pelotas de fútbol, balas, discos, jabalinas y juegos de ajedrez. Por otra parte anunció que está totalmente pagada la deuda que la Comisión Organizadora del Mundial 1978, tenía con las entidades contratistas de las obras que se realizan en las distintas subsedes.

A la vez, manifestó que se están gestionando los fondos necesarios para financiar el próximo Cruce de los Andes.

Federación de Box

Ramón Juárez, reelecto

Eligió presidente por un nuevo periodo de dos años, la Federación Mendocina de Box, nombre que suplanta desde ayer, al de la Asociación Mendocina de Box. La elección recayó nuevamente en el nombre del señor Ramón Antonio Juárez, quien inicia así su octavo periodo consecutivo al frente de la entidad madre del boxeo mendocino.

Dieron validez a la asamblea los representantes de los clubes Godoy Cruz, Vargas Bóxing Club, Guaymallén, Atlético Argentino, Luis Angel Firpo, Raúl Landini, Mocoroa, Villa del Parque, Rodeo del Medio, Tunuyán, Gutiérrez, Tito Lectoure y California del Este, señores Miguel A. Sarmiento, Luis F. Abdala, Vicentte Rufino Ortiz, José A. Hernández, Jorge Catalá, Rocco Caroli, Francisco Damián Morillas, Miguel García, Silvano Gatica, Jorge Traetta, José Faliero, Miguel A. Vera y Faustino Hernández.

La asamblea

Abierto el acto por su titular, a quien acompañaba el secretario general señor Esteban A. Pujada y tras una breve síntesis del trabajo realizado en el periodo fenecido expuesto por el señor Ramón A. Juárez, mocionó el señor representante del club Mocoroa, señor Morillas en el sentido de que se aprobara la Memoria y Balance que figuraba en primer término. Tuvo su pedido asentimiento general. Luego se procedió a la elección de presidente que arrojó 31 votos para el señor Juárez y 6 votos para el señor José A. Hernández. Ello como consecuencia de contar los delegados con 3 votos, menos el representante de California del Este, que por ser adherente, le correspondió una unidad. En el punto tercero y nuevamente por moción del señor Morillas que se extendió en las condiciones morales de los señores revisores de cuentas del periodo fenecido, señores Carlos Ríos, José Vázquez y Eduardo Bernard, los asambleistas votaron de común acuerdo para que continúen por un nuevo periodo. A indicación del señor Vera y por unanimidad fueron elegidos como suplentes, los señores Hipólito González, Agustín Quesada y Julio Trimiño. Los señores Miguel García y José Faliero fueron designados en el punto final para que juntamente con el presidente y secretario suscribiera el acta de la asamblea. Como punto final usó de la palabra el flamante presidente electo, quien comprometió todo su esfuerzo para que prosiga el camino ascendente del boxeo mendocino, que es a su entender en Mendoza donde más se trabaja por la formación de púgiles aficionados. También para la parte económica señaló con énfasis el superavit de casi dos millones de pesos en el ejercicio vencido a la vez que el patrimonio de la Federación Mendocina de Box, se ha visto acrecentado gracias al esfuerzo de todos.

Personalidad

El señor Ramón A. Juárez quien por octava vez consecutiva regirá los destinos del boxeo mendocino en la Federación Mendocina de Box cuenta con 63 años, casado, una hija y abuelo de un varón y una niña. De profesión martillero público. Como político fue senador provincial e integró el directorio del banco de Previsión Social.

La excelente nadadora de Y.P.F. Esther Vivian Ferrer, que en los 200 metros, mariposa, no tiene rivales, por lo que en varios torneos debe competir sola para hacer tiempo. Ha cumplido una campaña por demás promisoria y está en óptimas condiciones.

Natación

YPF otra vez campeón

Todo un éxito fue la culminación del campeonato provincial de natación que organizó la Federación Mendocina de Natación.

Previa a la iniciación de las competencias, el secretario de la intervención en Y. P. F., señor Antonio Orquín, hizo entrega, en nombre de Y. P. F., de una medalla recordatoria al pequeño nadador Tulio Comandini, por su brillante título de campeón argentino en el torneo de clubes de la República, realizado en Tucumán.

Como sucedió en todas las jornadas, gran cantidad de público acompañó y brindó su aplauso a los cultores del deporte de la natación.

En la última fecha del torneo se batieron tres récords. En los 400 metros individual, caballeros, Claudio Capezzone (CMR) superó su propio record anterior de 5m. 52s. 60c., por el actual de 5m. 32s. 30c. Silvana Pérez (CMR), en 100 metros libre, damas juveniles "B", en 1m. 07s. 30c., batiendo el anterior de Irma Fornoni (YPF), de 1m. 11s. 10c., del 15 de febrero de 1975 y en la posta de 4 x 200, 1º M. C. R. "A", en 10m. 53s. 40c., bajando la marca anterior de la posta de Regatas de 11m. 11s. 20c., del 15 de febrero de 1975.

Los resultados: 1.500 libre, varones juveniles "A": 1º) Fabián Varela (SACF) en 20m. 12s. 80c.; 100 metros mariposa, varones juveniles "B": 1º) Juan Andrés Támula (CMR en 1m. 05s. 20c.; 140 metros mariposa, damas juveniles "B": 1º) Irma Fornoni (YPF) en 1m. 18s. 50c.; 400 metros individual, caballeros: 1º) Claudio Capezzone (CMR) en 5m. 32s. 30c. (récord); 400 metros individuales, damas: 1º) Sonia Cárdenas (CDMC) en 6m.; 200 metros espalda, varones juveniles "B": 1º) Mario Verdeslago (YPF) en 2m. 46s. 50c.; 200 metros espalda, damas juveniles "B": 1º) Gabriela Llera (IR) en 2m. 58s. 20c.; 200 metros pecho, varones infantiles "B": 1º) Juan P. Milana (CMR) en 3m. 28s.; 200 metros pecho, damas infantiles "B": 1º) Graciela Gel (IR) en 3m. 31s. 30c.; 200 metros mariposa, caballeros: 1º) Juan Andrés Támula (C. M.R.) en 2m. 32s. 70c.; 200 metros mariposa damas: 1º) Vivian Ferrer (YPF) en 3m. 09s. 30c.; 100 metros libre, Marcos Capezzone (CMR) en 1m. 00s. 40c.; 100 metros libre, damas juveniles "B": 1º) Silvana Pérez (CMR) en 1m. 07s. 30c. (récord); Posta 4 x 200 libre, varones infantiles "B": 1º) C. M. R. "A" en 10m. 53s. 40c., integrada por S. Pedernera, P. Rando, R. Lemir y A. Del Olmo (récord) y Posta 4x200 libre, damas infantiles "B": 1º) Y. P. F. "A", integrada por D. Mujica, R. Quagliarello, M. Torres y A. Salinas.

Clasificación individual: en 1.500 metros: 1º) Y. P. F. con 515 puntos (campeón), 2º) C. M. R., 357; 3º) C. S. I. R., 192, y 4º) S. A. (Carlos Fader), 59 puntos.

Primera categoría damas y caballeros: 1º) Y. P. F., 516 puntos; 2º) C. M. R., 439; 3º) C. S. I. R., 94,50, y 4º) S. A. C. F. con 64,50 puntos.

En juvenil "B": 1º) Y. P. F. con 642 puntos; 2º) C. M. R., 355; 3º) S. C. I. R., 51, y 4º) S. A. C. F., 10 puntos.

En infantiles "B": 1º) C. M. R., 539,50; 2º) Y. P. F. 312,50; 3º) C. S. I. R., 150, y 4º) S. A. C. F., 91.

Punteo general del torneo: 1º) Y. P. F. con 2.845,50 puntos; 2º) C. M. R., 2.206,50; 3º) C. S. I. R., 897; 4º) S. A. C. F., 400, y 5º) A. T. C., 23 puntos.

Elección de la Reina de la Natación: Como broche final se procedió a elegir la reina de la natación, siendo la representante de Y. P. F., señorita Patricia Navarro, quien resultó electa con 13 votos; primera princesa, Teresita Silva Reig (CMR) con 11 y segunda princesa Mónica Pita (IR) con 9 votos.

Hóckey sobre patines

Hoy: el "Thomas Bata"

El fuerte equipo chileno de hóckey sobre patines "Thomas Bata", se presentará hoy en Mendoza. Enfrentará a Andes Talleres, desde las 22, en las instalaciones "Azulgranas". En los partidos previos se enfrentarán formaciones de juveniles y cadetes. La actuación del "Thomas Bata" ha despertado singular interés por la jerarquía internacional que tiene el equipo chileno. Está integrado por Jaime Cabello, Alfonso González, Alfonso Erazo, Arturo Salvatierra, Mario Hidalgo, Luis Soto, Víctor Hugo Brossari, Andrés Arce y Manuel Soto.

Andes Talleres presentará su equipo titular y está en condiciones de oponer tenaz resistencia al conjunto de Chile. "Thomas Bata" se presentó anteriormente en San Juan en el torneo "Aniversario" organizado por Estudiantil de esa provincia.

Gutiérrez iniciará actividades

El próximo 1º de marzo se iniciarán varias actividades deportivas en el club Gutiérrez, de acuerdo al siguiente detalle: básquetbol masculino y femenino, desde las 18.30; hándbol, a partir de las 19; y vóleibol masculino y femenino, también a las 19.

Boxeo en Guaymallén

Informó el Club Deportivo Guaymallén que ya se reanudaron las prácticas de boxeo bajo la dirección del profesor Alfredo Olivares. Los entrenamientos se cumplen de lunes a viernes.

Inscriben en la Escuela de Arbitros

Se informó que se encuentra abierta la inscripción para los aspirantes a árbitros. Deben anotarse en la Escuela de Arbitros de la Liga Mendocina de Fútbol, donde pueden informarse sobre otros datos de interés.

¿PROBLEMAS EN LA SUSPENSION?
AMORTIGUADORES FRIC-ROT
SUB-DISTRIBUIDORES
FRIC ROT Gabriel
Líneas completas de repuestos para automotores
suspensión - dirección - frenos - bombas de agua - transmisión - etc.
OSCAR RUIZ Y CIA.
REPUESTOS AUTOMOTORES
Pedro B. Palacios 870 (Av. Costanera) Frente a la Terminal TEL. 247975
SIN PROBLEMAS DE ESTACIONAMIENTO

CASA BERMUDEZ S.R.L. DEPORTES

Durante la asamblea de la Federación Mendocina de Box (nueva denominación) en la que fue reelegido como presidente el señor Ramón A. Juárez. Inicia su octavo periodo consecutivo.

Ahorro? Sí; pero también mucho más que eso. Porque éstos son tiempos de NEGOCIOS, es la mejor INVERSION.
RASTROJERO DIESEL
UN NEGOCIO SOBRE RUEDAS!
No sólo ahorre. GANE. Venga y haga su mejor negocio: propónganos su plan de pagos.
Aproveche nuestra ENTREGA INMEDIATA
¡y salga manejando el mejor negocio de su vida!
IME
Se lo garantiza su
CONCESIONARIO OFICIAL EN MENDOZA: quinto meschini s.a.
JOSE F. MORENO 1138 - TEL: 241149 - 246665 - 246934

MATERIALES PARA LA CONSTRUCCION

GRANULADO VOLCANICO
(carga inmediata con cinta transportadora)
Cemento - Cal - Hierro - Ripio
Ladrillos - Ladrillones - Medios ladrillos - Caños de barro - Velo de vidrio - Ruberoid - Asfalto líquido para techos.
LEÑA - CARBON - QUEROSENE

CORRALON "PLUS ULTRA"
PASO DE LOS ANDES 425
MENDOZA TEL. 248045
23|2|F|23|2

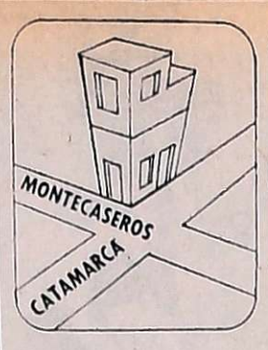

invierta bien, invierta en Mendoza - invierta bien, invierta en Mendoza - in

OPORTUNIDAD UNICA - SALON CATAMARCA Y MONTECASEROS

PARA EXPOSICION, VENTAS, Etc. 200 m2. superficie cubierta, antisísmica con cálculo para otro piso.

inf. pers. GOMEZ MANSILLA CHILE 838 - TEL. 290585

- CARRETILLAS
- PALAS
- BALDES
- CANASTOS
- HORMIGONERAS

MAQUINARIAS Y HERRAMIENTAS para la CONSTRUCCION

SOMECA s.a.
SOCIEDAD MENDOCINA DE CALES Y AFINES
URQUIZA 357 TEL. 250158
MENDOZA

Compro Terreno Costanera
desde calle Beltrán a Brasil
Mínimo 2.000 Mts. Tel. 251271
21|2|F|46323|23|2

Gratificaré con $ 5.000
Devolución perro raza Coker, color gris claro con manchas negras y orejas largas y negras, extraviado 14-2-76 en horas de la mañana en Boulogne Sur Mer y Moldes. Teléfonos 257854 y 25770.
22|2|C|994|24|2

ORO
Compramos Mejor Precio
A PARTICULARES Y COMERCIANTES
GALERIA TONSA - LOCAL A-14
10|11|F|25526|Pte.

ORO
PLATA - RESCATO POLIZAS
$ 950 O.F. - Necochea 62, Local 11
ASOCIADO COVEMPA
17|2|F|45640|27|2-A

MOSAICOS
Venta y colocación incluidos materiales y mano de obra. Cr... 5 y 10 meses.
RECIBIMOS BONOS
SALTA 1542 — Ciu...
23|2|C|9...

MOTOSIERRAS

HOMELITE®
- AMPLIO STOCK DE REPUESTOS
- VENTAS
- SERVICIO MECÁNICO

STABIO S.A.I.C.

TECNICOS MECANICOS Y QUIMICOS
Para importante industria minera en la provincia de San Juan. - Enviar antecedentes y pretensiones por carta a:
Señor Gerente (Búsqueda 901).
Corrientes 1386 - 5º piso - Of. 520,
CAPITAL FEDERAL.
22|2|F|46505|23|2

Maderas Aglomeradas Laminados Plásticos
LISOS Y DECORADOS
CONSULTE PLANES DE FINANCIACION
DEPOSITO AVENIDA
Bra. de los Andes 454 - San José - Mza. - T. 257463
23|2|F|46573|26|2-A

¿ORO?
¡Pagamos precio Internacional!
Suba 2 Pisos
Garibaldi 118, Piso 2, Local 2, Mendoza
17|2|C|233|23|2

PRENSA STASI
Hidráulicas en funcionamiento, vendo.
J. P. NORTON 320
TEL. 980624 — LUJAN
22|2|F|46475|23|2

ORO
COMPRO
24 K. $ 999 - 18 K. 16 K.
12 K. - Supero Cualquier Oferta - 9 de Julio 1455 (frente Arteta)
17|2|C|482|23|2

VICIA
SATIVA INOCULANTE
OSVALDO E. ZANETTI Cía.
Boulogne Sur Mer 460
Teléfono 22287 - San Martín
Teléfono en Mendoza: 260791
3|2|F|43970|29|2

CONTRATISTA VIÑA
Necesito, 20 y 15 Has., 5 y 4 personas grandes mínimo. Unicamente con referencias.
B. DE LOS ANDES 3574
VILLA NUEVA - TELEF. 261630
23|2|F|46569|24|2

LOTE GOMERO
Necesita CINCOTTA
Contado total compro 5ª, 6ª o Godoy Cruz. - PROVIVIENDA. Perú 1214. Teléfonos: 218277 - 255813.
23|2|C|810|23|2
Sueldo básico y comisión. Presentarse en: San Juan 430, Mendoza.
Horario comercio.
20|2|C|422|43|C

MARIO SANTOS
LA CASA DEL AFINAMIENTO
Pedir turno al Tel. 215814
TALLERES REPUESTOS
GODOY CRUZ al 1000 San José

CUERO
Chaquetas - Gabanes - Tapados de napa, gamuza, gamulán. Calidad de exportación. B. Sur Mer 1677 Cdad. - Sábado todo el día.
15|2|C|206|2,3

ORO
Joyería BASSO
PAGO $ 105.000 Gr. O.F.
RESCATO POLIZAS
SAN JUAN 1359
17|2|C|512|23|2

VENDO Dos Camiones MAN 780
Mod. 1967, con acoplado Montenegro, nuevo. Tratar: calle Mendoza 740, Rawson, 53. T. 29464, San Juan.
22|2|F|46514|23|2

COMPRO SILO
PARA CEMENTO
Capacidad 20-25 Tn.
TELEFONO 262881
22|2|C|961|23|2

FICHAS
De aluminio para la COSECHA
MAS DE 50 AÑOS DE EXPERIENCIA Y CONFIANZA
★ LUPPOLI ★ ENTRE RIOS 63 • MENDOZA

FICHAS
PARA COSECHA
MATRICERIA CUYO
Barcala 249, frente a Irrigación
TELEFONO 216840
Playa de estacionamiento propia
En San Rafael:
IMPRENTA "ATUEL"

UNICO AVISO

Cooperativa Vitivinícola Regional Chapanay Limitada, emplaza conforme al artículo 107, ley 20.744, a todo el personal temporario de elaboración de vino que prestó servicios en la temporada 74/75, debiendo concurrir a la bodega los días 23 y 24 del corriente mes en horario de 8 a 12 horas, munido de sus respectivos documentos de identidad. La no presentación en términos fijados será considerado como renuncia a la relación laboral (Art. 107 de la ley 20.744).
22|2|F|46386|23|2

ARENADOS
A partir del martes 24 del cte. mes el ex encargado de la Arenadora Mendocina abrirá sus puertas en su local ubicado en O'HIGGINS (ex Las Cañas) y JUAN GODOY - DORREGO - GUAYMALLEN.
23|2|C|95|23|2

GIMENEZ REPUESTOS
Ford y Perkins
Atiende en su nuevo domicilio de:
SALTA 1973 - TELEFONO 257235 - MENDOZA
22|2|F|46395|23|2

CASA
Compro urgente, antisísmica, hasta $ 2.500.000. Contado 50 %, saldo 12 meses. PROVIVIENDA. Perú 1214. Teléfonos: 258054 - 255713.
23|2|C|810|23|2

CAMION DODGE D. P. 600 Mod. 196...
VENDO
Alta y baja, volquete, frenos ...
Concurrir: 9 DE JULIO 224
TELEFONO 253973
23|2|C|10...

Leyó hoy los clasificados de LOS ANDES

Entre ellos encontrará lo que Ud. necesita comprar, alquilar o la oferta de su interés.

CLASIFICADOS de
LOS ANDES
Más eficaces y económicos imposible

GUIA PROFESIONAL

MEDICOS

Dr. OSCAR E. CAMINOS
Clínica y Cirugía. Obesidad. Várices. Vejez. Enf. Venéreas. Impotencia, Mutuales. Sarmiento 777, Tel. 241768. De 11 a 13 y 17 a 21 horas. 9-1-F-Pte.

Dr. RODRIGUEZ SAA
CLINICA MEDICA
Dra. RODRIGUEZ SAA
PIEL - DEPILACION
Martínez de Rosas 2055 (entre Suipacha y Paraná). Teléf. 230063
24|7|F|77882|Pte

Dr. MIGUEL ANGEL CHIRINO ZARATE
Clínica. Enfermedades de la mujer Prevención cáncer Tratamientos Especializado extranjero. Mutuales Rioja 1856 - Teléfono 250237.
20,1|F|50705|Pte..8

Dr. RODOLFO S. ESCOBAR
CLINICO - CIRUJANO
Ap. Digestivo. Várices y Hemorroides. Paso de los Andes 520, Godoy Cruz. Mutuales c/turno. T. 225826.
1|10|F|Pte.|A.

Dr. I. SCHERBOSKY
Clínica - Especialista en enfermedades bronco pulmonares. Asma. Pedir turno. José F. Moreno 2760. Tel. 257402 y 258616.
5|10|F|96453|Pte.|A

APARATO DIGESTIVO

Dr. OMAR MUSRI
Atiende Mendoza: Sanatorio Policlínico Guaymallén - Tel. 218052 San Martín: Sanatorio Argentino Rivadavia: Sanatorio Carrasco y Bertona 6|2|F|62272|Pte

Dr. NESTOR MATUSCHKA
Clínico. Aparato digestivo, hígado, estómago, intestino, hemorroides. Diariamente desde las 17. Turnos: a los Tels. 291752 y 248241. - Colón 185. 4º piso. 6|2|F|44460|Pte.|5

Dr. LUIS J. VILA
Hígado - Vías biliares - Páncreas. Colón 185, 3er. Piso. Lunes, miércoles y viernes de 17.30 a 20.30 hs. Pedir turno al Tel. 214974.
9|6|F|Pte.|A.

Dr. LUIS CHRABALOWSKI
Cirugía Aparato digestivo. Hígado. Vías biliares. Turnos: Jorge A. Calle 326. Tel. 214441. Ciudad.
6|5|F|Pte.|A

Dr. LOPEZ DAVILA
APARATO DIGESTIVO
Estómago, Intestino. Hígado. Lunes, miércoles y viernes de 16.30 a 19 hs. Tel. 243074. 25 de Mayo 601.
19|6|F|72557|Pte.|A.

VIAS URINARIAS

Dr. MANUEL BIANCHI
Riñón, vejiga, próstata y genitales. Esterilidad masculina. Turnos desde las 16 horas. Teléf. 256234 Agustín Alvarez 250.
4|6|F|66024|Pte

Dr. ALBERTO PABLO CORICA
ESPECIALIZADO EN EE. UU.
Enfermedades vías urinarias. Adultos y niños. Colón 532. - Turnos: Teléfonos 240835 y 252553.
29|1|F|29090|Pte

Dr. JORGE L. FAVIER
CIRUGIA - VIAS URINARIAS
IMPOTENCIA
Reservar turno - Rioja 934
9|11|Pte.-A

UROLOGIA

Dr. ALBERTO D. BEKERMAN
ESPECIALIZADO EN EE. UU.
Cirugía, Riñón, Vejiga, Próstata, Genitales, Adultos, Niños. Esterilidad - 9 de Julio 1189, 2º "15". Turnos: 231015 - 247445.
10|2|C|800|10|3

NUTRICION

Dr. MINUCHIN
Obesidad, Diabetes, Delgadez, Gota, Arteriesclerosis, Aparato digestivo. Turnos. Roca 20. Las Heras. Tel. 254402. Amigorena 80, Ciudad Tel. 244777. 3|12|F|Pte

PSIQUIATRAS

Dr. JULIO JOSE HERRERA
EX PROFESOR TITULAR DE PSIQUIATRIA
Pedir turno. - Entre Ríos 226. Tel. 257256. 4|4|F|60870|Pte.

Dr. CARLOS A. GIUDICE
Médico psiquiatra - Pedir turno: Emilio Civit 63 - Teléfono 255760.
29|1|F|Pte.|A

Dra. REINA Y. de KOTLIK
PSIQUIATRIA PSICOLOGIA
Patricias Mendocinas 1914 - Teléfono 216699. Mendoza.
1|2|F|43525|Pte.-A.

OBESIDAD

Dr. ALBERTO SEVILLA
Director de los Institutos Médicos de obesidad, asma y alergia de Mendoza, Córdoba y Buenos Aires. Obesidad y celulitis deformantes. Várices y hemorroides, tratamientos sin operación y sin dolor. Departamentos especializados: Asma, Alergia, Cardiología, Ginecología, Cirugía plástica y estética. Injertos de cabellos (Prof. Tomás Hughes y Edgardo Escobar). Avenida Colón 232. T. 290006 - 241440. Atendemos mutualizados. Horario de 7 a 12 y de 15 a 20 horas.
28|11|F|31160|Pte.

Dr. MARIO R. LEVIN
OBESIDAD
Director Centro Médico - Modelación Corporal Post Parto y Obesidad. Gimnasia modeladora. Masajes manuales y electrónicos. Baños a vapor individuales. Parafina reductora. Bronceado. Fisioterapia. San Martín 1464, G. Cruz, T. 246897 Se atienden todas las Mutuales.
31|8|F|87535 Pte.

GARGANTA, NARIZ Y OIDO

Dr. LUIS E. MONETTI
10-12 - 18-21 horas, 9 de Julio 1050. Tel. 249323. Particular teléfono 246661. 31|12|F|Pte.

Prof. LUCIANO RODRIGUEZ ECHANDIA
Toda especialidad y dolores de cabeza. Catarros crónicos. Sinusitis. Trastornos de la voz. Diariamente. G. Cruz 506. Tel. 255901.
19|8|F|76272|Pte -A

VARICES

Dr. SPINETTA REGUERO
Várices - Trat. no operatorio por electro fulguración. Cirugía Espec. España. Turnos: Junín 218. Barrio Bombal. Tel. 244111. Pte.

ESPECIALISTAS EN SEÑORAS

Dr. HUGO BRANDI ZAPATA
Dr. H. BRANDI
Fertilidad matrimonial. Menopausia. Cirugía. Ginecología. Partos. San Lorenzo 222. Turnos: 243286. Part. 960116 - 246502.
27|12|F|Pte.|A.

Dra. ELVIRA AXENFELD
Señoras - Embarazos - Partos: lunes, miérc. y viernes, 17 a 21 hs. Pedir turno. - San Martín 1818. - Depto. 1. - Tel. 216150.
19|2|F|43462|Pte.-A

ESPECIALISTAS EN NIÑOS

Dr. RICARDO D. PIERRO
ESPECIALISTA EN PSIQUIATRIA Y PSICOLOGIA INFANTIL
9 de Julio 1160, 6º piso, Dpto. 2
Teléfonos: 231919 - 259247.
19|2|F|45978|29|2

ESPECIALISTAS EN CORAZON

CARDIOLOGIA DE URGENCIA
Atención permanente y Electrocardiogramas a domicilio. - Teléf. 242417 - 249001. 5|2|C|580-659|7|3

ROBERTO WINTER
Médico Cardiólogo. - Electrocardiogramas - Fonocardiogramas - Ergometría - Radioscopias. - Atiende mutuales. - Rivadavia 430. Tel. 245423. Mendoza 15|2|C|113|15|3

CIRUGIA ESTETICA

Dr. ENRIQUE VELASCO
Cirugía estética, plástica reparadora. Lunes, miércoles y viernes, de 17 a 20 horas. Rioja 1153. Tel. 244806. 1|12|F|58682|Pte

Dr. HUGO SALOMON
Unicamente Cirugía estética funcional de nariz. Clínica Godoy Cruz. Godoy Cruz 333. Teléfonos 215951 y 215952. Mutuales.

Dr. J. SANANES
Jefe de servicio Sala 1 Hospital Emilio Civit. Cirugía de nariz mamas, adiposidades, injertos, quemados. Pedir turno. P. B. Palacios 1260 (Ituzaingó). T. 257319-251391
7|3 F|Pte. D

ESPECIALISTAS DE LA PIEL

Dr. ALBERTO J. GRINBERG
Enfermedades de la piel. Alergia dermatológica. Horario: lunes a viernes, 17 a 21 hs. Sarmiento 777 Mendoza. 15|7|F|75872 Pte

ALBERTO TORRES CORTIJO
Ex médico becario Univ. Madrid Emilio Civit 43, 1er. Piso. Turnos de tarde al Tel. 253760.
21|11|F|Pte

Dr. RAUL FASCETO
ENFERMEDADES DE LA PIEL
DEPILACION
Avda. España 866 - Tel. 244133.
21|2|C|691|22|2

HERNIAS

Dr. BRANDAN
MEDICO CIRUJANO
Ex becario Universidad Nac. de Cba. Ex becario Gobierno de Mendoza. Avellaneda 1589. Teléfono 260142. Villa Nueva. Mendoza. 22|2|C|666|22|2

ASMA Y ALERGIA

CLINICA DE ALERGIA
Dr. BOUERI
Dr. SALOMON BOUERI
Dr. ARNALDO BOERO
Dr. EDUARDO PENA
Corrientes 39 - Teléfono 251591. Pedir turno.
2|9|F|37791|Pte.|A.

ASMA Y PULMON

Dr. SALVADOR SHOCRON
Especializado en EE. UU. Pulmón, Vías respiratorias, Rayos X, Jefe Servicio Hosp. Lencinas. Atiende Mutuales. Turnos Teléf. 244777. - Amigorena 80, 4º P. Dpto. C.
5|10|Pte.|A.

OCULISTAS

Dr. ZALDIVAR
Dra. MISTELI
Nueva dirección: Av. Emilio Civit 685. Ciudad. Tels. 257000 - 257100
14|1|F|Pte

CLINICA DE OJOS
Atendida por
16 Médicos Oftalmólogos y 6 Auxiliares Técnicos Universitarios
Consultorio externo de 8 a 21 hs. Guardias permanentes. Cirugía e internación. Atención de particulares y Mutualidades. Av. España 888, Teléf. 248856. 18|3|F|42513|Pte

Dr. ALVAREZ NOQUE
SOLICITAR TURNO
Enfermedades y cirugía de ojos. Mitre 896 - Tels.: 241805 - 241324 - 241443. 4|6|F|Pte

Dr. M. MARCHEVSKY
OCULISTA
Consultas de 11 a 12.30 y de 16 a 20 hs. Rioja 1130. Tel. 247996.
25|9|F|94036 Pte.

REUMATISMO

Dr. MANUEL MENA
Reumatólogo - Enfermedades de columna vertebral, brazos doloridos, ciática. Atiende de 15 a 20 hs Buenos Aires 226. Lunes a sábados
20|3|F Pte

CENTRO REUMATOLOGIA
Infanta M. de San Martín 56, 4º P. (detrás Correo Central). - Turno tarde - Tel. 240917. - Mtuales.
14|1|F|41196|Pte.

Dr. JULIO F. SANCHEZ
Doctor en medicina (Esp. en Europa). Reumatología, ortopedia y traumatología. Rivadavia 141. Tel. 291994. 2|11|F|23600|Pte.

HUESOS

Dr. ARAGONA
Especializado en Italia, Francia, España. Clínica, cirugía, huesos articulaciones. Mutualidades. - Rivadavia 430, T. 246935, Par. 241775.
4|2|F|440'16|Pte.

ODONTOLOGIA

Dr. BOU VIGNART
CIRUGIA - PARADENTOSIS - RAYOS X. Lunes a sábado, de 17 a 20. Solicitar turnos Tel. 250536. - 9 de Julio 2175. 6|2|C|032|5|3

VICTOR M. PICCIONE
Doctor en odontología. Cirugía de boca y huesos de la cara. Martes y jueves, Sanatorio Policlínico de Cuyo. Tel. 243000. Part. 255547.
1|2|F|Pte.

Dr. MARIO HORENSTEIN
Odontología integral niños y adultos, Rayos X, Prótesis fija. Porcelana. Paradentosis. Avda. España 985. P. B. 12. Turnos Tels. 247300. Part. 217888. 1|2|F|43524|Pte.

ENDOCRINOLOGIA

Dra. SOFIA FRIDA SCHERBOVSKY
Tiroides - Obesidad - Esterilidad - Diabetes - Crecimiento y desarrollo. Adolescencia. De 8 a 13 hs. Solicitar turno a los Teléfs. 257402-258616. José Federico Moreno 2760, Ciudad. 20|2|F|46091|5|3

PARTERAS

CELINA E. M. DE ARNEDO
PARTERA NACIONAL
Catamarca 585, Ciudad, T. 242388. Pedir turno. 29|F|99490|Pte.

J. DELIA SANCHEZ GOMEZ
OBSTETRICA NACIONAL
Atiende de 15 a 17 horas, menos sábado. Rivadavia 634. Tel. 241019.
6|12|F Pte.

ESTHER C. DE SANANES
Partera nacional. Diariamente de 10 a 20 hs. Solicitar turno. Pedro B. Palacios 1260 (Ituzaingó) entre Catamarca y Lavalle. Teléfs. 257319 y 251391. 7|4 F|Pte.|D.

LIDIA M. de CUARTAS
PARTERA
25 de Mayo 770, Mendoza, Teléfono 247223. 11|10 F Pte.

ANTONIA ARMENIA
OBSTETRA
Videla Castillo 2249 - Ciudad. Teléfono 216514. 18|2|C|672|23|3

DELIA MASCAREÑO DE GOMEZ
OBSTETRICA NACIONAL
Pedir turno: Pellegrini 945. Godoy Cruz. Teléf. 292214.
4|2|C|052|29|2|A

R. SARA GATANI
Obstetra - Parto sico-profiláctico Entre Ríos 73, 1º P. 15. De 11.30 a 12.30 y de 16 a 20.30 - Teléfonos 214110 y 222253.
4|2|F|44078|Pte.A

PEDICUROS

CASA SCHOLL
Pedicuros. Calzados. Plantillas, Medias y Vendas para Várices. Todo para el confort del pie. Pedir turno. Montevideo 27, Mendoza. Tel. 246200. 27|8|F|Pte.-A

AVISOS CLASIFICADOS

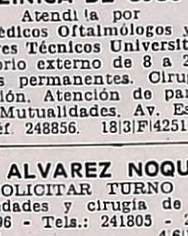

Compra y Venta de Propiedades

A DUEÑO: compro casa, puede ser mixta, preferible t|servicios; 50% contado; saldo corto plazo. - Provivienda - Perú 1214. Teléfonos 218277-255813-258054
23|2|C|810|25|2

A/PROPIETARIOS que deseen vender su propiedad, Provivienda asegura venta rápida y ventajosa. Solicite tasador s|compromiso. Perú 1214. Tel. 218277 - 255813 - 258054.
23|2|C|810|25|2

A COMPRO al contado casa o lote San Martín Sur 1107 Godoy Cruz. Teléfono 225842.
10|2|F|51067|28|2

A PROPIETARIO compramos casas, departamentos, lotes, fincas. Godoy & Pelaia. Máxima seriedad inmobiliaria. Gutiérrez 585. T. 258543 - 251597.
13|2|F|44635|Pte.

A SU CASA, departamento, para vender urgente, necesita Oliveri. Alvear 1823. Villa Hipódromo. 19|2|C|55|29|2

A PROPIETARIO compro urgente chalet zona residencial o departamento céntrico. Gran contado total hasta $ 2.800.000. T. 244790. 20|2|F|46202|23|2

A INTERESADO directo vendo departamento 3 dormitorios, living-comedor y dependencias. Ciudad, m$n. 160.000.000, contado. Llamar 257540.
21|2|C|644|23|2

A ESTRENAR, departamento antisísmico, en Luján, pleno centro, sobre calle San Martín, 4 dormitorios, 3 baños. Contado $ 175.000.000, facilidades. Moreno Vivienda. T. 225842.
21|2|F|51316|23|2

A $ 1.150.000. T|$ 2.300.000, casa muy b|estado, Dorrego; jardines, l|comedor, 4 dormitorios, e|vehículos, c|comedor, patio. Provivienda - Perú 1214
23|2|C|810|23|2

A $ 1.000.000. T|$ 1.500.000, Bº Trapiche, chalecito estrenar, l|comedor, 2 dormitorios c|placares, cocina c|artefactos, patio. Provivienda - Perú 1214.
23|2|C|810|23|2

A $ 500.000. T|$ 900.000, departamento antisísmico, b|estado, 1 cuadra Barrio Ejército de los Andes, Dorrego; comedor, living, c|comedor, 1 dormitorio c|placard, baño completo, lavandería, patio, despensa, terraza. Provivienda. - Perú 1214.
23|2|C|810|23|2

A $ 1.000.000. T|$ 1.800.000, casa muy b|estado acepta plan banco) Villa Nueva, 1|comedor, 3 dormitorios c|placares, c|comedor c|artefactos, garage, patio. - Provivienda - Perú 1214.
23|2|C|810|23|2

A ESTRENAR, 4 casas, 6ª Sección, Godoy Cruz, 3 dormitorios, escritorio, cocheras. Contado, recibo finca, lote. - Weizman. Teléfonos 250277 - 225955.
23|2|C|684|23|2

A$ 500.000. T|$ 1.000.000, Bº Bombal, departamento interno desocupado, l|comedor, 2 dormitorios, c|comedor, 2 baños, despensa, amplio patio Provivienda - Perú 1214.
23|2|C|810|23|2

A $ 800.000 T|$ 1.300.000, casa esquina, Godoy Cruz, salón, 3 dormitorios, galería cerrada, c|comedor, garaje, patio, Provivienda. - Perú 1214.
23|2|C|810|23|2

A 2 KMS. a ruta a San Juan, tierra 4 Has. Andes. Dorrego 123, Tel. 242917. 23|2|C|201|23|2

ANTISISMICA moderna 1 planta 6ta. Sección, 3 dormitorios, dependencias servicio, demás comodidades, cochera, patio. Vende J. Cecco. Colón 617, Mza. Tel. 243330.
23|2|F|46598|23|2

ANTISISMICA 1 planta nueva en Santa Ana, 3 dormitorios y dependencias completas $ 1.600.000 vende J. Cecco. Colón 617 Mza. 243330.
23|2|F|46599|24|2

APURADO chalet 2 plantas. Total $ 135.000.000. Facilidades. Recibo automotores. Emilio Civit 75.
23|2|C|178|23|2

ATENCION vendo lucrativo negocio de lavadero de auto Jet automático, maquinarias completas, 3 salones, amplia playa, etc. Recibo permutas. Inf. J. Cecco. Colón 617, Mza. 243330.
23|2|F|46593|23|2

ANTISISMICA 2 plantas, 2 dormitorios, ampliada garaje, teléfono 100.000.000 anticipo 50 por ciento. oJsé Federimo Moreno 1575.
23|2|C|217|23|2

ATENCION vendo tres casas, una finca, un terreno grande, Colón 627, Ciudad, Tel. 243820.
23|2|C|207|23|2

ANTISISMICA Sexta Sección, tres dormitorios, cochera, vende: Funes, Teléf 216988.
23|2|C 230 23 2

BODEGA 2.200.000 litros vendo en Medrano, lista para elaborar. - Inf. J. Cecco Colón 617, Mza. 243330. 23|2|F|46594|23|2

COMPRO lotes 5ta., 6ta., bien ubicados, pago contado, urgentísimo. - Benturino - Colón 669 - Teléfono 246927 - Lugones.
20|2|F|46129|23|2

COMPRO departamentos céntricos, contado corto plano 1, 2, 3 dormitorios. Urgentísimo. - Benturino. Colón 669 - Tel. 246927 - Lugones.
20|2|F|4612|23|2

COMPRO lotes, Trapiche, Santa Ana, Dorrego, bien ubicados. Contado, corto plazo. - Benturino. - Colón 669 - Tel. 246927. - Lugones. 20|2|F|46117|23|2

COMPRO casa urgente, antisísmica, t|servicios, pavimento. Contado 50 %, saldo 12 meses - Provivienda. Perú 1214. - Teléfonos: 218277 - 255813 - 258054.
23|2|C|810|25|2

COMPRAMOS urgentísimo, casas y departamentos modestos. Pagamos contado. Pereyra. Reconquista 170 G. Cruz. 222269.
18|2|F|51238|23|2

COMPRO lotes, Puntilla, Chacras de Coria, Vistalba, contado, corto plazo. Operación inmediata. Benturino - Colón 669 - Teléfono 246927 - Lugones.
20|2|F|46125|23|2

COMPRO contado dpto 1 dormit. amoblado. Ofrecer: 243397.
22|2|C|935|23|2

COMPRO chalecito ciudad o alrededores. Excelente contado. - Total hasta $ 170.000.000. Tel. 244790. 20|2|F|46206|23|2

COMPRAMOS urgente casa modesta. Pagamos al contado. Córdoba 154 Cdad. Tel. 254996.
23|2|F|46612|27|2

COMPRO finquita chica hasta 30 mil kilómetros. Operación inmediata. Teléfono 231524.
22|2|C|176|23|2|AD

CASA 2 dormitorios, dependencias servicio, metros Almirante Brown Total 100.000.000 anticipo 50 por ciento. José Federico Moreno 1575.
23|2|C|217|23|2

CASA corte antiguo, 3 dormitorios lote 380 mts Sobre Juan B Justo ciudad. Total 160.000.000 anticipo 50 por ciento. José Federico Moreno 1575.
23|2|C|216|23|2

DEPARTAMENTO interno Dorrego, 2 dormitorios, dependencias, anticipo 20.000.000. Saldo 1.000.000 mensual. José Federico Moreno 1575.
23|2|C|217|24|11

DESOCUPADA, en ciudad, casita antisísmica, 2 dormitorios, living comedor, baño instalado, cocina comedor. Contado $ 700.000. Saldo 2 años. Jujuy 123, Ciudad.
23|2|C|187|23|2

DEPTO. céntrico, 1|comedor, 1 dor. y depend. vende Profinca. Don Bosco 65 1er. Piso Dpto. 11. - Atendemos en el mismo de 10 a 12 y de 17 a 20 hs.
23|2|C|069|23|2

EN CIUDAD calle Videla Correa, casa 2 dormitorios, living comedor, garaje y departamento. - Vendemos facilidades. - Córdoba 154 - Ciudad.
23|2|F|46607|23|2

EN CIUDAD calle Salta, casa, 2 dormitorios, living comedor, garage, dependencias. - Vendemos facilidades. Córdoba 154 Cdad.
23|2|F|46608|23|2

EN VILLA NUEVA departamento 2 habitaciones. Total $ 25.000.000. Vendemos, facilidades. Córdoba 154 - Ciudad .
23|2|F|46609|23|2

EN LAVALLE 1 1|2 Has. con casa, pozo 4", viña, frutales, gallineros. - Vendemos o permutamos por casa. Córdoba 154 Ciudad.
23|2|F|46610|23|2

EN LUZURIAGA próximo carril Sarmiento vendo 2½ hectáreas tierra. Ideal p|fraccionamiento, industria etc. Teléfono 231524.
23|2|C|176|23|2|AD

FINCA en parrales mendocinos La Dormida, 22 Has., con 12 niveladas, con 5 de alfalfa pozo 8", tractor, casa, oportunidad. - $ 950.000. Vende J. Cecco. Colón 617, Mza. 243330.
23|2|F|46592|23|2

FINQUITA sobre Ozamis Maipú, 28.000 metros con agua y luz, viña y olivos, casa $ 1.200.000. - Vende J. Cecco. Colón 617 Mza. 243330. 23|2|F|46591|23|2

FINCA en Costa de Araujo, 10 Has. viña, pozo electrificado 8", derecho definitivo de agua, casa. - Vendemos con cosecha. Aceptamos permuta. Córdoba 154 Cdad.
23|2|F|46611|23|2

LOCAL comercial sexta, 3,50 x 8,00 mts, Vendo mitad contado, saldo permuta. Jorge Calle 208, Ciudad.
23|2|C|231|23|2

LOTE 5t.. Sección, 1.000 m2. total 350.000.000. Propietario. Teléfono 293069. 21|2|C|636|27|2

LAS HERAS, vendo 3hects semiurbanas, total o fracción. San Martín 661. Dpto "B", ciudad. Lunes, miércoles, viernes 17 a 20 horas. 22|2|C|946|23|2

LOTE Potrerillos 610 m2. vende J. Cecco. Colón 617, Mza. 243330.
23|2|F|46595|23|2

LOTE 5ta. Sección interno 230 m2. $ 350.000 vende J. Cecco. Colón 617. Mza. 243330.
23|2|F|46596|23|2

LOCAL planta baja sobre 9 de Julio centro 75 m2. Vende J. Cecco Colón 617, Mza. 243330.
23|2|F|46601|23|2

LOTE 10 x 21, cerca Gigante. Total contado $ 200.000. Provivienda - Perú 1214.
23|2|C|810|23|2

LOTE esquina a una cuadra Boulogne Sur Mer, 280 m2. Contado $ 200.000. Saldo $ 4.000 mensuales. Precio total $ 300.000. Jujuy 123, Ciudad.
23|2|C|187|23|2

LOTE, Las Heras, cerca Independencia. 4.500.000. Andes. Dorrego 123, Tel. 242917.
23|2|C|201|23|2

LOTE: Barrio Santa Ana, pieza y baño. Andes. Dorrego 123, Teléfono 242917. 23|2|C|201|23|2

LOTE: Barrio Santa Ana, sobre Cabildo. Andes. Dorrego 123, Teléfono 242917. 23|2|C|201|23|2

LOTE: compro, lugar sin pretensiones, p|contado. Tel. 242917.
23|2|C|201|25|2

Vendo Comedor Completo Petiribí
EXCELENTE TERMINACION
BUEN ESTADO
Ver de 10 a 12 horas
CATAMARCA 31 - 8º P. - Dpto.
23|2|F|46583

LOTE, Guaymallén, 400 mts. cibo automóvil. Andes. Dorrego 123, Tel. 242917.
23|2|C|201|2...

LOTE, San José, interno, 93 mts. tros, pieza. Andes. Dorrego 1... Tel. 242917. 23|2|C|201|2...

OPORTUNIDAD: Sexta Sección vendo casa una planta, living comedor, dos dormitorios, cochera. - Colón 293. Tel. 249914.
23|2|C|782...

TERRENO con frente Avda. ceso Sur y Primitivo de la ... a metros Rodríguez Peña Go... Cruz, agua y luz. Sup. 9.700 m... ideal para barrios. Inf. J. Ce... Colón 617, Mza. 243330.
23|2|F|46597...

Compra y Venta de Negocios en General

A COMPRO negocios, inversión ... capital. Moreno Viviendas. T... léfono 225842.
15|2|F|51197...

AUTOSERVICE en Gilén., con ... vienda alquiler. Vendemos o permutamos. Córdoba 154 Cdad.
23|2|F|46603

APROVECHE, céntrica residencia vendo. $ 600.000 contado. T... $ 90.000. Colón 124.
23|2|C|964...

COMPRAMOS urgente negocio ... por numerosos pedidos. Córdoba 154, Cdad. Tel. 254996.
23|2|F|46617

DESPENSA y Mercadito en S... con vivienda en alquiler. Vendemos, facilidades. Córdoba Ciudad.
23|2|F|46604

FABRICA de mesadas y amoblamiento de cocina, con instalaciones completas. Vendemos Córdoba 154 - Ciudad.
23|2|F|46601

HERMOSA residencial en 5ta. Sección, 12 habitaciones amobladas, aceptamos permuta. Vende Amar Propiedades. Martínez de Rosas 1780 - Ciudad.
23|2|F|46622

HOTEL céntrico vendo, 20 habitaciones, baños privados, ... lidades. - Colón 124.
23|2|C|964...

MERCADITO en barrio San Martín, con vivienda en alquiler. Vendemos facilidades. Córdoba 154 - Ciudad.
23|2|F|46605

MERCADITOS rotiserías, cafés varios negocios más anim... desde 20.000.000. Saldos ... nir. José Federico Moreno ...
23|2|C|21...

OFICINA céntrica instalada ... fiero. Bajo alquiler. Colón ... Ciudad.
23|2|C|207...

PARTICULAR a particular, ... pro café - bar, zona céntr... 60% ctado. Saldo convenir... léfono 260509.
22|2|C|926...

PIZZERIA en Villa Nueva, ... lente clientela, con vivienda ... alquiler. Vendemos facilid... Recibimos vehículo. Córdoba ... Ciudad
23|2|F|46606

ROTISERIA - Flambrería, ... pensa $ 700.000 ventas d... sobre S. Martín Sur - T... Becerra Colón y Tiburcio ... negas - G. Cruz.
22|2|C|985...

RESIDENCIAL 12 habitac... amoblada. Total 100.000.000 ... quiler inmueble 3.000.000. ... Federico Moreno 1575.
23|2|C|21...

RESIDENCIAL, bar con ... kiosco, vendo. Colón 627, ... dad. 243820. 23|2|C|20...

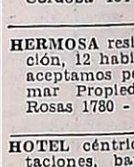

Compra y Venta de Muebles

A. BENTURINO Tel. 24433... ofrezca muebles, antigüe... artículos en general. Colón ... 2...

A SEILA. Tel. 247447 - M... ro. Tiburcio Benegas 7... ca muebles, artículos ... máquinas usadas; dinero ... acto. 11|2|F|...

(Más avisos en la Pág. ...)

am american motor

REPUESTOS Y ACCESORIOS PARA

- MERCEDES BENZ
- RASTROJERO
- SIAM DI TELLA

IMPORTADOS - LEGITIMOS - NACIONALES

ADOLFO CALLE 86 - Tel. 240760 - DORREGO - GLLEN.

VIÑATERO

DEFIENDASE DE LA INFLACION

Elabore su uva y venda el vino de acuerdo a sus necesidades en condiciones y precio que fije el mercado en ese momento.

CONSULTENOS:

Nueva Mayorga s|n. Coquimbito - Maipú, Tel. 972400.

22|2|C|900|23|2

ENGRANAJES

PRONTA ENTREGA

— TALLADO SOBRE PEDIDO.
— HASTA MODULO 16.
— DIAMETRO HASTA 2 METROS.

ELECTRA S.A.

BESARES 105 - CHACRAS DE CORIA - MENDOZA
TELEFONOS: 960500 y 960093

22|2|F|46405|23|2

FERRETERIA INDUSTRIAL

CAMBER

HERRAMIENTAS - BULONERIA - MECHAS
MACHOS - ESTOPA - MAQUINAS SOLDAR
SIERRAS - TALADROS Y ELECTRODOS

BONASERA Y RAMOS S.A

SALTA 2869 - Tel. 257158 - MZA.

23|2|F|

ORO

$ 1.050 - OF. Monedas y relojes antiguos, brillantes y reliquias.
Joyería "MARTINEZ"
SAN MARTIN Y ALEM
Gal. Rosso - Local 9.
22|2|C|058|24|2

LA CASA DEL FILTRO S.A.
JOSE V. ZAPATA 207
TEL. 245777-245960

COSTANERA esq. MORON
TEL. 46677 MZA.

máchena

MAQUINAS HERRAMIENTAS E IMPLEMENTOS PARA ENGRASE

ALQUILAR

Urgente necesitamos casas y departamentos $ 10.000 a $ 15.000 por 1 año, 2 excelentes garantías, depósito.
PROVIVIENDA — Perú 1214 - Teléfonos: 218277 - 258054
23|2|C|810|23|2

MINISTERIO DE ECONOMIA
CORPORACION EMPRESAS NACIONALES

YACIMIENTOS PETROLIFEROS FISCALES

DIVISIONAL MENDOZA

Necesita arrendar en ciudad capital o alrededores, dos (2) viviendas antisísmicas: casa. piso o departamento compuesto de tres (3) dormitorios, living comedor, cocina, baño. Preferentemente con cochera.
Presentar ofertas en sobre cerrado hasta el día 27 a las 12 horas, en San Martín 650. ciudad, 2º piso, de lunes a viernes, días hábiles, 7 a 13 horas.

22|2|F|46408|24|2

NYLON - TEFLON
EN BARRAS Y PLANCHAS
AYLES
SAN MARTIN 419

SAN MARTIN
GRATIFICARE
Con dinero y un cachorro quien dé informes sobre perr ovejero alemán extraviado 17 - 2 - 76.
PIROVANO 151
23|2|F|46685|24

RADIOGRAFIAS

COMPRO CUALQUIER CANTIDAD USADAS O VENCIDAS Teléf. 214637

23|2|C|45|23|2

COMPRO MUEBLES

COMPRO O ANTICIPO DINERO POR SUS MUEBLES Y VARIOS
REMATAMOS ESTE DOMINGO
T. BENEGAS 776 — REMATES SELLA
TELEFONO 247447

23|2|F|46575|26|2

¿ORO?

Suba 2 pisos y "¡Ganará varios pesos!".
Garibaldi 118, Piso 2, Local 2
Mendoza

17|2|C|233|23|2

NOEL y CIA. S.A.

NECESITA VENDEDOR
ZONA GRAN MENDOZA

EDAD 25 A 35 AÑOS.
ESTUDIOS SECUNDARIOS.
MOVILIDAD PROPIA.

Dirigirse por carta manuscrita a:
AVENIDA DE ACCESO 422 — SAN JOSE (Gllén.)

23|2|F|46670|24|2

¿ORO?

¡Y Seguimos Pagando Mejor! Suba 2 Pisos
Garibaldi 118, Piso 2, Local 2, Mendoza

17|2|C|233|23|2

SE ALQUILA
Salón Céntrico
MEDIO DIA MAÑANA
Tratar:
CATAMARCA 31 - 8º P. - Dpto. B

23|2|F|46582|23|2

SE VENDE
PLANTA FRACCIONAMIENTO DE VINOS

Máquinas, vehículos, marcas, clientela, envases, etc. Extraordinaria ubicación en Capital Federal. Escribir a: C. I. 2.420.300. P. R. Suc. 33. Capital Federal.

23|2|F|46631|23|2

HIERRO DE CONSTRUCCION DE TODAS LAS MEDIDAS

OFERTAS: HIERRO 4,2 ..... $ 105.-
HIERRO 6 ..... $ 150.-
— CEMENTO POR MAYOR Y MENOR —
Corralón GUAYMALLEN — Francisco de la Reta 1258 San José - Teléf. 257016

23|2|F|46579|25|2

Acoplado Compro Contado o Alquilo

POR 2 MESES - PAGO ANTICIPADO
DE 5 TONELADAS MAS O MENOS
GUTIERREZ 567 — TELS. 250524 - 215424

23|2|C|215|23|2

EXCEPCIONAL TERRENO

VENDO

A 2 cuadras calle Belgrano y plazoleta Escorihuela, G. Cruz. Sup. 23.000 m2. c/250 de frente, todos los servicios, con frente a 2 calles importantes. $ 700,00 el metro.
Inf.: J. CECCO - COLON 617 - MENDOZA - TELEFONO 243330

23|2|F|46584|23|2

CAMBER

ANHIDRIDO SULFUROSO
Tanques e Instalaciones Fijas
Manifold Ingeniería
JOAQUIN V. GONZALEZ 918
DORREGO - TEL. 242727
LINEA COMPLETA de ACCESORIOS

EN
SAN MARTIN
Vendo o permuto por uva o vino, lote 25 x 20, ubicación privilegiada. Urgente.
TELEFONO 22301

23|2|F|46681|23|2

ORO
$ 950 O. F.
Pagamos el mejor precio
JOYERIA GOLD
ESPEJO 102
Asociado a COVEMPA

CITROËN LE CONVIENE MAS EN...

CONCESIONARIO OFICIAL
ALFREDO GRISPO e hijos sacifa

AHORA EN SUS DOS DIRECCIONES:
● VICENTE LOPEZ 443 - (Por SALTA al 800) - TEL. 247327 - MZA.
● COLON 157 - TEL. 240505 - MZA

AVISOS CLASIFICADOS

(Viene de la Pág. anterior)

Compra y Venta de Muebles

A. AMITRANO - Martillero. Teléfono 247711 Aristides Villanueva 332, ofrezca muebles, antigüedades, maquinarias artículos generales. Pagamos mejor. Anticipamos dinero. 9|6|F|2325|Pte

Compra y Venta de Automotores y Cubiertas

A. VENDEMOS, permutamos: automóviles, pick-ups, jeeps, estancieras, ómnibus, camiones diesel-nafteros volcadores, ruteros. Todas las marcas y modelos para distintas necesidades y posibilidades. Visite gigantesca exposición. "Miguel Angel Ricciel Automotores". San Luis 540. 18|2|C|798|29|2

A PARTICULAR vende Falcon 66, motor y caja nuevos San Luis 388, Ciudad 20|2|C|299|23|2

A PRIMERA oferta razonable, vendo Taunus Rural 56, verla y tratar. Chacabuco 145, Godoy Cruz. 22|2|C|024|23|2

A PARTICULAR vendo Vallant 1 modelo 1962, gomas y motor nuevo, garantido, facilidades. Acepto permutas. Corrientes 29, Ciudad. 23|2|C|181|23|2

A PARTICULAR vendo Pick-up Jeep, modelo 65, impecable. Fernando Fader 375, Godoy Cruz. 23|2|F|46623|23|2

AUTO Estereo, amplificadores, 10 meses sin anticipo. "Todo Audio". Alem 265. 18|2|C|559|27|2|D

AUTOMOVILES compro, modelo 60 en adelante. Pago contado San Miguel 1885. Las Heras. 18|2|C|849|27|2

APURADO vendo Polara 1969, una joya, facilidades, acepto permutas. Corrientes 29, Ciudad. 23|2|C|181|23|2

¡ATENCION! Con $ 44.500 y su motoneta se lleva jeep IKA 56, muy bueno, con capota. Permutas y facilidades. - San Martín 3258, Ciudad. 23|2|C|208|25|2

ATENCION: Vendo cupé Torino 1973, $ 750.000 y automóvil Ford 1946, $ 37.500. Colón 627, Ciudad. 243820. 23|2|C|207|23|2

BAQUEANO 62, contado facilidades, permutas. San Martín 1192, Las Heras. 22|2|C|001|23|2

COMPRO unidades usadas, modelo 62 adelante. Buenos Aires 344. Mza. 1|2|F|43556|29|2

COMPRAMOS automóviles, pick-ups, camiones. Todas las marcas, modelo, estado. RICCIERI. San Luis 540. 18|2|C|798|29|2

COMPRO a particular automóvil Taunus - Opel 56-58 - Fiat 1100 Peugeot 403 - 404 - 4L - etc. Llamar 215046. 22|2|C|673|23|2

COMPRO automóviles y camionetas, recibo en consignación, operación garantida. San Martín 1192, Las Heras. 22|2|C|001|23|2

CAMION Dodge DP-600-70, semiremolque. Facilidades. - Recibo permutas varias. Suipacha 533, Mendoza. 23|2|F|46624|24|2

COMPRO casco Fiat 1600. Pago contado. Mitre 1792, Gllén. 23|2|C|86|23|2

CAMIONETA Jeep T-1000 Gladiator, modelo 1973, con cúpula cerrada, radio, calefacción, impecable. Recibo vehículo menor precio. - Chacabuco 155, Ciudad. 23|2|C|908|23|2

CAMION Ford 600, modelo 64, motor 71, gasolero, con volquete, gomas nuevas, vendo o permuto. Roca 681. Las Heras. 23|2|F|14598|23|2|D

COMPRO automóvil chico, mediano, 67-73. Pago total efectivo. Entre Ríos 208, Dpto. A. 23|2|C|197|23|2

FIAT 600 chocado, vendo Belgrano 350, Mza. Horario comercio. 22|2|C|80|23|2|AD

FIAT 1100 1961; Renault 1969; camioneta Chevrolet 1961; Ford 1940; Estanciera 1960-1965; Fiat 600 1960 motor 72. Vendo, permuto. Rioja 1874, Ciudad. 23|2|C|001|23|2

FIAT multicarga mod. 71, vendo. Recibo menor precio. Diferencia contado, San Martín 469, Dpto. 3. Ciudad. 23|2|C|212|23|2

GILERA 150 S Sport, vendo desarmada, con repuestos, total; - 14.000. T. 249857. Catamarca 543, Mza. 21|2|C|511|23|2

MOTOCARGA L.H. 150 cc. con cobertura, motos Zanella 175 - 72, Gilera 200 cc. - 70, contado, facilidades, San Martín 1192, Las Heras. 22|2|C|001|23|2

MOTOR gasolero 4 cilindros ideal camioneta. Vendo Pedernera 527.

MOTOR Perkins 6 desarmado vendo. Pedernera 527, San José. 22|2|C|169|23|2|AD

MOTOS motonetas 98-125, $ 7.500 anticipo, facilidades, 25 de Mayo 1431. 22|2|C|74|75|23|2|AD

MOTO Gilera modelo 70 Impecable estado. Olascoaga 585, San José, Tel. 252699. 23|2|C|224|24|2

OFERTAS Peugeot 404, 1967; Taunus 1962; Opel 1959; Citroen 65. Entre Ríos 208. 23|2|C|197|24|2

PARTICULAR vende motor diesel 4 c. ideal camioneta - recibo vehículo menor valor - Saldo efectivo - Videla Correa 464 Mza. 22|2|C|906|23|2

PARTICULAR compra Mercedes Benz 608 ó Frontallito 73/75. Horario comercio. Alvarez Condarco 255, Godoy Cruz (paralela a Paso de los Andes). Tel. 226187. 22|2|C|937|23|2

PERMUTO R-6 75 Rombo 80, restan 19 cuotas, por R-6 70-71, R-4 65 adelante. - Darragueira 6040, Chacras de Coria. 22|2|C|87|88|23|2|AD

PARTICULAR vende Fiat 600, modelo 1969. Mitre 1792, Gllén. 23|2|C|86|23|2

PICK-UP Jeep 68, única mano. - Catamarca 373. 19|2|C|80|23|2

RECIBIMOS su automotor usado en consignación para la venta. Pecas Automotores. Buenos Aires 344. 1|2|F|43417|29|2

RASTROJERO Mod. 62, con cúpula semitérmica. Ver S. Martín Sur 1225 - G. Cruz 22|2|F|46431|23|2

RENAULT 6 71, chatita Ford "A", contado. Aceptaría jeep. Catamarca 259. 23|2|C|206|23|2

SE VENDE una motocarga. Videla Correas 358, Ciudad. 22|2|C|173|23|2|AD

TANQUE vendo para acoplado curvo o depósito de combustibles, capacidad 14.000 litros. Calle Allayme. Barrio Don Bosco. Manzana G. Casa 7. 21|2|C|620|23|2

VENDO camión Ford 600 - Mod. 64 con motor diesel nuevo y volquete - 9 de Julio 2464 Cdad. 22|2|C|001|23|2

VENDO camioneta doble cabina, Chevrolet 67, 3 puertas. Gobernador González y Salta, Ciudad. 23|2|C|166|23|2

VENTAS VARIAS

A PRECIOS increíbles, estanterías Morwin, mostradores, vitrinas. 'Amplias facilidades) Alto S.R.L. San Martín 520, G. Cruz. Teléfono 220308. Mendoza. Agencia Luján: Balcarce Nº 188. 19|9|F|92563|Pte.

A - OFERTAS: Estanterías metálicas, mostradores carniceros; variedades en vitrinas, góndolas, exhibidores, bodeguitas, canastos, revisteros, escaleras metálicas, guardarropas; balanzas, sillas. Facilidades. Petazzi Hnos. - Ituzaingó 2454. Teléf. 251406. 22|2C|022|2|3

A TRAJES vestidos, pantalones, camas, San Lorenzo 1797, Barrio Sarmiento, Guaymallén. 19|2|C|969|25|2

ANILLO de tres brillantes, platino engarse antiguo, vendo Olascoaga 33. Ciudad. 19|2|C|35|25|2

ANTIGUEDADES vendo, compro, permuto; juego comedor estilo, sillones, mesas, aparadores, apliques, lámparas, arañas, etc. - José F. Moreno 2050, Ciudad. 23|2|C|47|25|2

BALANZAS, heladeras, estanterías metálicas, vitrinas, mostradores, exhibidores, nuevos, usados. Créditos. San Martín 2614. Teléfono 251749. 3|2|F|14633|Pte.|D.

BIANCHI Legítima, balanza, hornos, etc. Directo fábrica. Teléfono 243280. 19|2|F|46048|29|2

CORTINAS americanas fabricación y colocación inmediatas. T.E. 216489. 20|2|C|345|29|2

CACHORROS Collies, salchichas, vende peluquería canina, todas las razas. Martínez de Rosas 3295, 6ta. Sección. 23|2|C|236|25|2

DORMITORIOS, comedores living, toilette, camas, colchones, cómodas, mesas de luz, sillas, vitrinas comedor cristales, espejos, artículos varios. Precios ocasión. Coronel Plaza 63, Ciudad.

ESTANTERIAS metálicas modulares, exhibidores. Financiación Fábrica 9 de Julio 1733 Teléfono 216535 2|1|F|20036 Pte

HELADERAS comercial es, televisores 23", bicicletas, tocadiscos, cocinas, lavarropas, calefones, elevadores voltaje. Precio ocasión. Coronel Plaza 63, Ciudad. 23|2|C|190|23|2

HELADERAS eléctricas y a gas para casas rodantes y cámping. Expone y vende: Pecas Automotores. Buenos Aires 344. 1|2|F|43526|29|2

LADRILLONES de primera, $ 3,10 c u., con derecho rechazo. Tel. 257080. 21|2|C|773|23|2

LIQUIDO cubiertas 900 x 20, pesos 5.000, caños galvanizados 2 pulgadas, llaves esclusa, cajones fruteros, bombas. Suipacha 583. Mza. 22|2|F|46484|24|2

MUEBLES de cocina de lujo; mesadas todo tipo; piletas; cocinas, lavarropas. Compare precios. Facilidades. - Alberdi 143. Mendoza. Tel. 257317. 16|2|C|410|18|3

MAQUINA escribir 6.900; calcular 2.050, facilidades. Teléfono 215964 horario comercio. 2|2|C|548|23|2

NOVIAS: Tortas de casamiento, cumpleaños, bocaditos copetín. Su consulta nos agrada. Olascoaga 33. Ciudad. 19|2|C|35|25|2

POR AUSENTARME vendo hoy muebles y artefactos del hogar 1ra. calidad. Rivadavia 530, 1º 7. Ciudad. 22|2|C|184|23|2|AD

SE VENDE 3 relojes de oro, 1 de plata de principios de siglo y otra antigüedad inapreciable valor. Tratar: Hotel Viña del Mar. Dpto. 22. 23|2|C|90|23|2

TUPI para carpintero con facilidades. Perito Moreno 190, Godoy Cruz. 23|2|F|51309|23|2

TINGLADO zinc, columnas hierro desarmable 8 x 25, precio total 195.000. Entre Ríos 208. 23|8|C|197|24|2

VITRINAS, mercería, juegos peluquería hombres, alacenas, motores 1/4, mesones, mesas, escritorios, mostradores, radios, combinados, máquinas coser, aparadores americanos. Artículos varios. Precio ocasión. Coronel Plaza 63 Ciudad. 23|3|C|190|23|2

VENDO heladeras, cortadoras fiambre, balanzas rotisera, sierras, picadoras. Chacabuco 601. 22|2|C|067|28|2

VENDO hoy secadores y demás elementos peluquería damas. Sin uso. Rivadavia 530, 1º 7, Ciudad. 22|2|C|184|23|1|AD

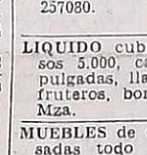

Compras Varias

A DOMICILIO vamos a comprarle muebles y objetos del hogar, herramientas trabajo, instalaciones comerciales y toda clase artículos general, pagamos los mejores precios, consúltenos! Coronel Plaza 63, Ciudad, teléfono 214331. Recorte este aviso. 23|2|C|190|23|2

"A-A". AMITRANO - Martillero, Tel. 247711. Aristides Villanueva Nº 332, ofrezca muebles, antigüedades, maquinarias ,artículos generales. Pagamos mejor. Anticipamos dinero. 9|6|F|12224|Pte

A - BENTURINO - Martillero. Teléfono 248730 y 244335. Av. Colón 669. Ofrezca muebles, antigüedades, artículos de hogar. Anticipo dinero. 2|1|F|7828|Pte

A. SELLA, Martilleros. Tel. 247447 Tiburcio Benegas 776, ofrezca muebles, artículos hogar, máquinas usadas. - Dinero en el acto. 11|2|F|36991|Pte.

A TRAJES usados compro pantalones, camisas, vestidos, pulóveres, tapados. Llame 252411, Alberdi 77, Ciudad. 19|2|C|998|28|2

A TRAJES, camisas, pantalones, zapatos, colchones, bicicletas. - 22|2|C|909|26|2

COMPRO contado motores eléctricos, amoladoras, compresores, agujereadoras de banco, soldadoras. Bobinados rápidos. - San Martín 359 - Las Heras. 10|2|C|649|31|3

COMPRO rollizos, cañas, puertas y materiales de construcción o recibo para remates, T. 218153 - 214822 "El martillo del triunfo". 20|2|F|46142|23|2

COMPRO helederas, balanzas, sierras, estanterías, cortadoras fiambre, picadoras. Chacabuco

COMPRO: anillo zafiros azules y brillantes. Llamar Tel. 254792. 23|2|C|807|23|2

GARRAFAS 10-15 kg., bicicletas, cocinas, changuitos, coche bebé Tel. 260875. 23|2|C|988|25|2

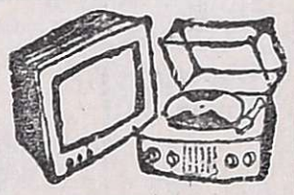

Combinados, Cambiadores y Televisores

CAMBIE el tubo de su televisor y páguelo a crédito. Garibaldi 374. Tel. 248066. 10|8|F|81631|Pte.

REPARO a domicilio en el acto televisores, combinados. - San Luis 243 - Ciudad. 23|2|C|584|27|2

Ocupaciones Varias Pedidas

A EMPLEADOS públicos, docentes, y/o jóvenes mayores de 21 años con inquietudes, que dispongan horas libres o todo el día. Editorial inicia búsqueda para su plantel de ventas. Interesantes comisiones. Lunes de 9 a 12 y 16 a 21 horas. - José Federico Moreno 2923. Dpto. 1. Ciudad. 22|2|C|499|23|2

A MEDIO oficial colchonero necesito - Rivadavia 645 - Godoy Cruz. 22|2|F|23|2|D

A PERSONA c|moto necesitamos, 19 y 20. - Montecaseros 2137 - Mendoza. 23|2|C|452|23|2

A VENDEDORES/AS, necesitamos para la venta de La Gran Rifa Bola de Nieve y aseguramos $ 100.000 m|n. por día. Tratar con documentos argentinos en. Avda. San Martín 651, Godoy Cruz. Belgrano 62, San Rafael. 23|2|F|46639|27|2

A MUCHACHO 16 a 19 años conocimientos reparación muebles necesito. Coronel Plaza 63. Ciudad. 23|2|C|190|23|2

ADMINISTRATIVA: con experiencia y amplios conocimientos contables, presentarse de 16 a 18 horas, en Uruguay 599, San José. 23|2|C|225|23|2

CARPINTERO mueblero, oficial o medio oficial, necesito. Almirante Brown 3408, Bermejo ex cine Bermejo. 21|2|T|2597|23|2

DEPOSITO vinos con clientela necesita repartidor con camioneta. Chacabuco 561, Ciudad. 23|2|C|86|23|2

EMPRESA Constructora necesita Perito Mercantil c|o sin experiencia. Escribir carta manuscrita a M.C.P. (20), Poste Restante diario LOS ANDES. 22|2|C|801|24|2

FABRICA de muebles necesita oficial y medio oficial. Pescadores Nº 1147. Mza. 17|2|C|425|23|2

FABRICA de muebles necesita oficial maquinista y medio oficiales muebleros. Arizu 245, Godoy Cruz. 21|2|T|2629|23|2

NECESITO costurera sepa manejar máquinas industriales. Presentarse el lunes de 8 a 12, Los Paraisos 1408, San José. Teléfono 261880. 21|2|T|2593|23|2

NECESITO chicas para modelo. - Salta 545, Ciudad de 13 a 15.30 horas. 22|2|C|188|23|2|A|D.

NECESITO joven sin ocupación actual c|vehículo camioneta económica etc. experiencia, ventas. Buen margen. Bombal 1075, Las Heras. 23|2|C|222|23|2

NECESITO medio oficial pintor de automóvil. - Paso de los Andes 2084, Godoy Cruz. 23|2|C|220|23|2

OFICIALES albañiles necesito; presentarse calle Ameghino 139. Ciudad. 22|2|C|902|23|2

OBREROS c|experiencia elaboración vino. San Lorenzo 208, 4º A. Después de 20 hs. 23|2|C|235|23|2

PERSONA para atender señora de edad se necesita. Tratar Santa Cruz 484 y La Pampa 363, Mendoza. 22|2|C|921|23|2

PRODUCTORAS/ES, necesita "Mundo Jurídico" - José Federico Moreno(1360, Mendoza, de 17 a 20 hs. 23|2|C|643|27|2

14 a 17 AÑOS joven para tareas varias necesita institución, quien reuna las condiciones de ingreso en forma inmediata pasa a formar parte del plantel de personal, con beneficios de sueldo, leyes sociales, horas extras. Solicitar entrevista lunes, únicamente de 9 a 12.30 hs. a los te-

OFRECIDAS

CASAMIENTOS: Album 50 fotos color y poster $ 5.000, facilidades. Tel. 220603. 12|2|C|242|2|3

ITALIANO 47 años, soltero, sereno, portero, todos trabajos. Responsable. - Pte. Rte. T.H. (7) Diario LOS ANDES. 23|2|C|72|23|2

OFRECESE aprendiz en dibujos artísticos - publicitarios. Sgto. Cabral 322, Ciudad. 23|2|C|218|23|2

SE OFRECE oficial lustrador de muebles para todo trabajo ramo. Tel. 259628. 22|2|C|913|23|2

Ofrecidos Varios

"EMPRESA CIPOLLETTI"
DESTAPAR CLOACAS
Teléfono 256968

A destapar cloacas, desagües, plomería, gas, instalaciones de calefones, destape instantáneo con equipo moderno de cañerías de agua caliente. 23|2|C|237|23|2

EMPRESA LOYOLA

A destapar cloacas, desagües, cañerías agua caliente, limpieza calefones, plomería en general. Esta Empresa ejecuta los trabajos con responsabilidad y de urgencia. 23|2|C|163|25|2

A DESTAPAR cloacas, desagües calefones gas, plomería. "Trabajos garantidos" Tel. 250617 3|10|F|39365|Pte.

A DESAGOTE pozos y cámaras sépticas. Destape cloacas. La Moderna. Teléfono 243865. 2|2|C|474|2|3

A DESTAPAR cloacas, cañerías, calefones, plomería. Tel. 242948. J. B. Justo 564. G. Cruz. 20|2|C|439|26|2

A DESAGOTE pozos sépticos y cámaras "La Higiénica", Brandsen 1344, Dorrego. Tel. 291126. 18|2|C|761|8|3

A DOMICILIO: reparaciones heladeras, lavarropas, cocinas. - Salta 1989. Tel. 257280. 23|2|C|155|25|2

A BUEN PLOMERO, gasista, económico. Visitas gratis Cañerías, calefones, destapes. Teléfono 216085. 23|2|C|161|27|2

A PLOMERO, gasista, calefones, cañerías. Precios razonables. Atención inmediata. Tel. 245434. 23|2|C|204|23|2

A DOMICILIO reparaciones lavarropas, calefones instantáneos, cocinas, flotantes, urgencias. - Talleres: Rioja 355. - 248250-216496. 23|2|C|229|23|2

A - A - MAQUINAS de coser: Singerman arregla todas las marcas. Tarifas económicas. Llame teléfono 225013. Alcorta 601. - Guaymallén. 22|2|C|662|23|2

A DESAGOTE pozos, cámaras sépticas, limpieza cañerías. UNIMEV. Teléfono 261745. 16|10|F|99829|Pte

A HELADERAS, lavarropas, reparaciones garantidas. Cayetano Silva 2938. Ciudad. - 250471. 2|1|C|465|20|4

A DOMICILIO reparamos heladeras familiares, comerciales, lavarropas, asesoramiento gratis 260136. 6|1|F|38894-Pte.

A DESTAPAR cloacas, cañerías agua; arreglo sanitarios, calefones gas. Teléfs. 223449-240058. 12|2|C|321|26|2

A SU electricista llame Tel. 254779 instalaciones, reparaciones en general. 18|2|C|815|27|2

A MAQUINAS coser, arreglos garantizados. Taller integral. Visitas domiciliarias. Lamadrid 430. Teléfono 249178. 18|2|C|651|24|2

A CIELORRASO Telgopor, pintura, empapelado, impermeabilización techos, albañilería. Telé-

A DOMICILIO se ofrece plomero, servicio rápido. Tel. 257286. 23|2|C|168|27|2

A DOMICILIO: servicio mecánico para artefactos hogar Responsabilidad - empresaria - Teléfono 256683 (Horario comercio). 23|2|F|46626|27|2

A DOMICILIO se ofrece plomero. Servicio rápido. T. 259929-220322. 23|2|C|981|27|2

A DESTAPAR cloacas y desagües pluviales. Tel. 247316. 23|2|C|202|203|23|2

ALBAÑILERIA general: Refacciones, impermeabilización de techos, yesería y pintura. Trabajos con asesoramiento técnico. Teléfonos 241266 y 223964 (de tarde). 22|3|F|46458|29|2

ATENTAMENTE se ofrece oficial pintor. Precios módicos. Teléfono 225511. 21|2|T|2609|23|2

ATENCION: lustramos, encolamos, restauramos, tapizamos, retapizamos muebles, fabricamos modulares y placares, mesas, reformamos: de su ropero hacemos modudar. Cambiamos color a muebles, etc. Tel. 262099. 23|2|C|222|25|2

ALBAÑIL techos. Trabajos generales de albañilería. Trabajos de urgencia. Tel. 250571. 23|2|C|219|24|2

COLCHONERO domiciliio, lana, pullmann, arreglamos camas, estiramos elásticos, cotín. 258860. 3|2|C|459|5|3

DESAGOTE de pozos y cámaras sépticas. Teléf. 293241. 22|2|C|42|28|2

EMPRESA Hércules de techos de zinc. Fabricamos arreglamos techos de zinc, canaletas, caños, galpones, tinglados. San Luis Nº 157. Ciudad. Teléfs. 217844 y 230212. 21|2|T|2603|2|3

MAQUINAS de coser arreglos generales, domiciliarios, maquicenter responzabilidad. Federico Moreno 2165. Tel. 254384. 18|2|C|796|27|2

PINTAMOS, empapelamos, colocación cielorrasos, salpicrete, arreglos techos, albañilería. - Teléfono 240558. 18|2|C|775|27|2

PINTE su casa completa. Presupuestos sin compromisos 262967. 19|2|C|067|25|2

SERVICE Guzzanti de carpintería de madera y metálica; se arreglan puertas y portones en el día. Se hacen placares a medida y se transforman. Trabajos generales. - Olegario V. Andrade 815. Teléfono 248493. 19|2|T|2520|28|2

TECHOS asesoramiento técnico, probamos en el acto. Tel. 262967. 19|2|C|067|25|2

TOMO trabajos pintura, empapelados, techos ruberoib, precios económicos. Zuleta. 23|2|C|234|23|2

Educacionales

A ALUMNOS secundarios preparamos todas materias individualmente. San Martín 278. Teléfono 246172 - Ciudad. 232|C|160|29|1

Labores Femeninas

CORTINAS de tela, impecable terminación. Reparaciones, colchas, almohadones. Tel. 256564. 22|2|C|050|26|2

Compra y Venta de Libros

COMPRO, vendo libros secundarios, L. Militar, Voy domicilio. Llamar teléfono 250801, Rivadavia 29 ciudad. 19|2|C|017|25|2

CASAS RODANTES Y EMBARCACIONES

A ANDINA casas rodantes, Anzorena 335 - Godoy Cruz. 15|2|F|45525|29|2

A CASAS rodantes. Todo tipo y modelo. Entrega inmediata. In-

"AMERICANA", casas rodantes. Expone y vende Pecas automotores, Buenos Aires 344. 1|2|F|43590|29|2

Ley 11867

LEY 11.867. — Comunica que el Sr. Carlos Edgardo Chantefort transfiere a la señora Rosa Hilda Penin y ésta al señor Roberto Antonio Delicio negocio de despensa ubicado calle Vicente Gil 398 esquina Tropero Sosa, Ciudad. El señor Roberto Antonio Delicio se hizo cargo pagar activo y pasivo referido negocio. Reclamos Dr. Carlos A. Venier. Colón 683 Ciudad, donde fijan domicilio especial los vendedores. 20|2|C|302|24|2

Pensión y Piezas Amobladas

A MATRIMONIO solo honorables ofrezco amplia habitación amobiada. Salta 2180. 23|2|C|972|23|2

ALOJAMIENTO caballeros mensual, quincenal. San Luis 243, Ciudad. 19|2|C|273|274|29|2|D

ALOJAMIENTO a turista o caballeros. Precios módicos. Teléfono 251542. Montecaresos 1682. 21|2|C|681|23|2

VIANDAS comidas caseras, entregamos domicilio. Tel. 241441. 21|2|C|777|27|2

Arriendos y Cambios

A PROPIETARIOS que desean alquilar, recuperando su inmueble desocupado, emplean nuestro servicio. Además, aunque el inquilino no pagare, usted igualmente cobra. Diríjase a quien inspira confianza. José Federico Moreno. Ex Director de la Cámara Alquileres. San Lorenzo 332 Teléfono 249745. 23|2|C|156|25|2

A DUEÑO necesitamos alquilar hoy casa o dpto. 1 año, personas mayores, depósito, 2 garantes. Provivienda. Perú 1214. 23|2|C|810|25|2

A PROPIETARIO empresa industrial necesita alquilar hasta 12.000 casa, departamento. Teléfono 230454. 22|2|C|23|28|2

A $ 6.000 Dpto. céntrico 1 dormitorio, cocina, con artefactos, recibidor. Provivienda. Perú 1214. 23|2|C|810|23|2

A $ 9.000 departamentito céntrico amueblado. Por temporada. - José Federico Moreno. - San Lorenzo 332. 23|2|C|156|23|2

A $ 25.000 regia casa cenca hospital Español, 3 dormitorios d servicio etc. José Federico Moreno. San Lorenzo 332. 23|2|C|156|23|2

A $ 9.500 departamento antisísmico, comedor, 2 dormitorios, teléfono, etc. José Federico Moreno. San Lorenzo 332. 23|2|C|156|23|2

ALQUILO un galpón, en calle Pescadores 893 Cdad. 22|2|C|861|23|2

ALQUILO centro local chico, 1er. piso, oficina, 120.000. Teléfono 253024. 22|2|C|931|23|2

ALQUILO oficina céntrica, un ambiente $ 6.000. Montalto Inmobiliaria. Coronel Díaz 316. 23|2|C|001|002|2|002|D

ALQUILA en ciudad, casa 350 m2, ideal para taller, 4 piezas, cocina, baño, entrada vehículos, $ 12.000. Jujuy 123, Ciudad. 23|2|C|187|23|2

ALQUILO en Godoy Cruz, sobre calle Belgrano, galpón 600 m2., con plaza, baño $ 23.000. Jujuy 123 Ciudad. 23|2|C|187|23|3

ALQUILO buen departamento céntrico, living comedor, 2 dormitorios, dependencia servicio. Colón 293 Tel. 249914. 23|2|C|758|23|2

CENTRALISIMO departamento horizontal, estrenar, dos dormitorios, living, etc., canon 15.000 Urquiza 127, Oficina 12. 22|2|C|171|23|2|AD

GALPON estrenar 200 metros, proximidades avenida Acceso. Urquiza 127. Oficina 12. 22|2|C|171|23|2|AD

LUJOSO departamento horizontal, dos ambientes, cochera, baulera, aire acondicionado Alquiler 12 mil pesos. 22|2|C|171|23|2|AD

NECESITO alquilar casa o depar-

AMI 8 - 71
VENDO O PERMUTO MENOR PRECIO
Derqui 247 - Godoy C
23|2|C|221

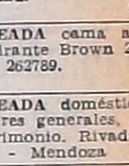

Servicio Doméstic Pedidos

A EMPLEADA cocina sencilla, lavado ni planchado. Con r rencias Sueldo $ 3.500. - 328 - Tel. 246502. 23|2|C|780

A EMPLEADAS necesito, buen sueldos. Agencia España Teléfono 259168. 23|2|C|563

A EMPLEADA competente, señora sola, cama adentro, referencias. Garibaldi 230. 23|2|T|293

A EMPLEADAS, con o sin ret hasta $ 500.000. Morón 284. léfono 291104. 23|2|C|132

A EMPLEADA necesito, buen su do, corta familia. Coronel D 138. Tel. 253604. 23|2|C|101

A EMPLEADA para matrimonio lo, buen sueldo. Mire 1483 Dpto 19. 23|2|C|103

A EMPLEADA medio día, con ferencias - 9 de Julio 1050 - Dpto. 45. 23|2|C|975

A EMPLEADA medio día y ca adentro. Salta 1387, Ciudad. 23|2|C|898

A EMPLEADA cama adentro, cesito. San Martín 709 - 3er. P Teléfono 262324. Guajardo. - Dpto. 5 - Ciudad. 23|2|C|179|2

A EMPLEADA de 8 a 15 hs. Mo tevideo 559. 23|2|C|164|2

ATENCION, urgente, emplea necesito. 500.000

Metropolitano

Heroico empate del Rácing Club ante Gimnasia

Estudiantes y los Rojos igualaron en dos goles

LOS ANDES
SUPLEMENTO DEPORTIVO

BUENOS AIRES, 22 (NA). — Se disputó entre esta tarde y esta noche la tercera fecha del Campeonato Metropolitano de Fútbol. Hubo resultados realmente impactantes. Así por ejemplo River Plate, sin Fillol, Alonso y J. J. López, goleó a San Lorenzo por cinco goles a uno. La nota la dio el delantero Leopoldo Jacinto Luque que convirtió los cinco tantos de los "Millonarios".

De esta manera el equipo riverplatense juntamente con Gimnasia y Esgrima de La Plata y el cuco que viene de primera "B" Quilmes, encabezan la zona "B". En el otro clásico Huracan obtuvo una difícil victoria ante Boca por 2 a 1 y se consolidó como líder absoluto de la zona "A". En ese partido García Cambón malogró un penal. Rácing obtuvo un agónico empate en su cancha ante Gimnasia en dos goles. Estudiantes empató con Independiente, dos a dos. El arquero Quiroga le atajó un penal a Benito de los "Pinchas". Rosario volvió al triunfo al vencer al alicaído All Boys, por 4 a 0.

River Plate vs. San Lorenzo

Con cinco goles de Luque, River venció a San Lorenzo, que sólo marcó un tanto de penal por intermedio de Olguin, a quien minutos antes el arquero Landaburu le había contenido otro disparo desde los doce pasos. Los espectadores que concurrieron masivamente, dejando en boleterías mas de 242 millones, salieron conformes, especialmente por lo que realizó el ganador en el complemento.

Los millonarios no merecieron irse en ventaja en el período inicial, ya que su incoherencia en el medio juego favoreció el despliegue santo, que no contó con la potencia acostumbrada en la llegada. Pero en el complemento los cambios realizados por Labruna mejoraron notoriamente el planteo del ganador. Artico, que suplió a Russo, de un accionar intrascendente, copó el medio juego y con largas aperturas hacia las puntas, donde Pedro González y Luque brillaron más el continuo desmarque de Reinaldi —remplazante de Mas— desmoronaron las pretensiones del Ciclón, ya que sus estériles y masivos avances dejaron el camino expedito para el mortífero contragolpe riverplatense.

Landaburu, se lució al contener un penal a Olguin, quien luego logró el descuento con otro envío desde los once metros. Así se selló el resultado que por rara coincidencia fue el mismo de la primera rueda del Metropolitano anterior, en el encuentro disputado en el estadio de Vélez.

Huracán vs. Boca Júniors

Huracán alcanzó a ubicarse primero sin compañías en la tabla de posiciones de su zona, la "A", a través de un claro triunfo sobre Boca Júniors. Brilló en el local el cordobés Ardiles quien se ha ganado al público capitalino con sus grandes actuaciones. Los tantos del ganador los señaló Augusto Sánchez y en el complemento, Carlos García Cambón estrelló un penal en el travesaño y descontó sobre la hora Alves. "Pancho" Sa debió salir lesionado cuando se jugaban tres minutos y sus sustituto Tessare fue expulsado sobre el cuarto de hora de la etapa de cierre.

La victoria parcial que Huracán alcanzó en el primer tiempo, por uno a cero, fue totalmente justificada ya que hasta el gol había copado la mitad de la cancha y en las inmediaciones del arco custodiado por Gatti se produjeron varias situaciones de peligro.

Sin embargo en el complemento Boca se paró muy bien. García Cambón y Suñé fueron encontrando la pelota y tapando la salida de un Ardiles que en la etapa de apertura se había constituido en problema sin solución.

Por su parte Benítez, más adelantado que aquellos, intentó habilitar a sus delanteros pero al no lograrlo se fue diluyendo aquella levantada que se le había percibido al perdedor.

Pese a ello, Boca creó una serie de situaciones muy favorables que Baley controló confirmando su jerarquía de gran arquero.

A los quince minutos llegó la expulsión de Tessare, por simular una agresión, y Boca Júniors, con diez hombres debe recurrir a su garra para remplazar al hombre que tenía de diferencia.

Se repartieron luego las situaciones de gol en las dos áreas y tanto Gatti, que se jugó en un par de ocasiones, y Baley, debieron extremarse para evitar la caída.

Sobrevino entonces, a los 22 minutos, el penal que Cambón estrelló en el travesaño luego de que Ardiles trabara en el área a Ovide.

Se le escapó entonces a Boca el empate y Huracán, tras jugada de Ardiles y el puntero Sánchez sobre los 41 minutos, señala el dos a cero que parecía definitivo y que Alves convirtió en dos a uno en el minuto 90, cuando Boca se debatía frente a la superioridad de su rival, la diferencia numérica y el resultado.

Estudiantes vs. Independiente

En un partido sin brillo, pero ardorosamente disputado, Estudiantes de La Plata e Independiente empataron en dos goles.

El marcador es consecuente con la paridad de méritos exhibidos por ambos conjuntos, referidos más al esfuerzo físico que a la habilidad, más a las ansias que al talento.

Carlos López y Milano, en base a buen manejo y efectivos desmarques, dieron solidez al desempeño del local durante todo el encuentro. Buscaron con acierto las veloces incursiones de Galletti y provocaron varias situaciones de riesgo ante la valla de Independiente.

Los Rojos compusieron su línea de juego, merced al despliegue de Semenewicz y la habilidad de Bochini.

F. C. Oeste vs. Bánfield

La exigua diferencia final, premia al equipo que tuvo más orden y contó con algunas individualidades que lograron sobresalir y ese fue Ferro.

Partido discreto, con mucha gente en medio campo y escasas ideas ofensivas; dentro de esa tesitura, el local tuvo en C. Arregui y Torres los factores desequilibrantes que le permitieron lograr un triunfo justo. Bánfield no arriesgó.

Témperley vs. Vélez Sársfield

Vélez Sársfield mereció el triunfo, ajustado, pero justo. Quinteros de gran actuación, bien complementado por Asad, generaron el predominio en el medio que llevó peligro al arco de Guibaudo. Pese a que Troncoso tuvo muy flojo desempeño, la defensa ganadora jugó bien y su joven arquero Falciones, mostro excelentes cualidades.

Raschia, con la pelota, fue el valor mas destacado de Témperley, que adoleció de sus conocidos defectos, carencia de delanteros.

En partido de discreto trámite, Velez Sársfield tuvo ligero predominio, basado en el muy buen trabajo de Quinteros y Asad en el medio.

Argentinos vs. N. O. Boys

En un partido de pobre nivel Newell's Old Boys obtuvo una clara victoria ante Argentinos Júniors, por 1 a 0. Los locales no tuvieron claridad y pugnaron sin orden.

Un discreto cotejo disputaron en La Paternal, Argentinos y Newell's, quien antes de cumplirse el primer minuto de juego concretó el único tanto del período, por medio de Montes.

Colón vs. Atlanta

Colón venció merecidamente a Atlanta, luego de un primer tiempo intenso, en cuyo curso estuvo en condiciones de mover el tanteador en más de una oportunidad, frente a un rival que no especuló defensivamente. En el segundo, Aricó señaló el único gol del encuentro, poniendo justicia en el marcador.

Rosario vs. All Boys

Por su parte Central goleó a All Boys, en un cotejo anodino, carente de interés, aun a despecho de los 4 tantos que rubricaron su final. Con rendimiento mediocre, los rosarinos acrecentaron tan holgada victoria, lo que está diciendo la escasa oposición que encontró en los visitantes.

Rácing vs. Gimnasia

Rácing, con gol sobre la hora, empató con Gimnasia y Esgrima de La Plata en dos tantos. Esta definición premia generosamente al conjunto de Avellaneda, pues los platenses hicieron mejor las cosas en los dos períodos, salvo la lógica reacción del equipo albiceleste que se prodigó entusiastamente para conseguir la paridad.

Chacarita vs. Unión

Chacarita Juniors empató 2 a 2 con Unión, de Santa Fe, luego de un primer tiempo en el que dejó sentada neta superioridad, eventualidad que le permitió convertir 2 goles que premiaron su primacía. La segunda parte resultó una reiteración de imprecisiones y Chacarita, que jugó con un hombre más no supo sacar provecho de tan importante ventaja. La levantada de Unión y el acierto ofensivo de Marchetti le permitieron igualar un partido que pareció, al término de los primeros 45 minutos, como de resultado inamovible para los locales.

Goleadores

ZONA "A"

C. Arregui (FCO)	4
Astegiano (I)	3
Aimar (RC)	3
Coronel (ST)	3
Galletti (E)	3

ZONA "B"

Luque (RP)	5
Glaria (R)	4
Mas (RP)	3
Olguin (SL)	3
Moreno (U)	3
Palacios (NOB)	3

Leopoldo Jacinto Luque elude la marca de un defensor de San Lorenzo y convierte el segundo gol de su serie personal de cinco. River goleó 5 a 1. (Radiofoto de NA).

Síntesis de la jornada

BUENOS AIRES, 22. (Télam). — Estas son las alineaciones de los equipos que se enfrentan en partidos que se disputan hoy por la tercera fech adel torneo Metropolitano.

Zona "A"

Estudiantes 2, Independiente 2

Estudiantes de La Plata: Pagnanini, Tagliani, Rodríguez y Frasoldatti; Reguera, Pachamé y López; Galletti, Benito y Milano. **D.T.**: C. Bilardo.

Independiente: Quiroga; Lencina, Carrica, Trossero y Pavoni; Percy Rojas, Semenewicz y Bochini; Britez, Astegiano y Bertoni. **D. T.**: Subcomisión de fútbol.

Goles: en el primer tiempo, 6m Galleti (E) y 30m Astegiano (I). En el segundo: al 1m Cabezas (E), y 18m Bertoni (I).

Cambios: en el complemento, Cabezas por Benito (E), Aldo Rodríguez por P. Rojas (I), Herrera por Pagnanini (E) y Soria por Britez (I).

Incidencias: A los 8' del primer tiempo, Quiroga detuvo un penal ejecutado por Benito (E).

Arbitro: L. Pestarino.

Recaudación: $ 958.880.

F. C. Oeste 1, Bánfield 0

Ferrocarril Oeste: Hernandorena; Franco, Ielamo, Rocchia y De Filippo; Eiras, Domínguez y C. Arregui; O. Gutiérrez, M. A. Gutiérrez e Hita. **D. T.** V. Spinetto.

Bánfield: Anhiello; Moris, Logatto, Volk y Sacconi; Corvo, Pitarch y Cáceres; Sottelo, Brizzola y Cerqueiro. **D. T.**: López y Caballero.

Gol en el primer tiempo: 1 m. Gutiérrez (FCO).

Cambios: Torres por M. A. Gutiérrez y Parisi por Hita (FCO) y Schroch por Sottelo (B).

Arbitro: A. Gneco.

Recaudación: $ 220.780.

Huracán 2, Boca 1

Huracán: Baley; Espinosa, Longo, Fanesi y Verón; Ríos, Leone y Larrosa; Candedo, Ardiles y Sánchez. **D. T.**: M. A. Juárez.

Boca Júniors: Gatti; Pernía, Sa, Gutiérrez y Ovide; Benítez, Suñé y García Cambón; Mastrángelo, P. Sánchez y Felman. **D. T.**: J. C. Lorenzo.

Gol es el primer tiempo: A los 23 m. Sánchez para Huracán.

Goles en el segundo tiempo: A los 42 m. Sánchez (H) y a los 44 m. Alves (B).

Cambios: A los 3 m. primer tiempo, Tesare por Sá (lesionado), en el segundo tiempo, Alves por Benítez en Boca y Rico por Ríos y Herrera por Ardiles en Huracán.

Incidencias: a los 14 m. del segundo tiempo, expulsado Tesare por protestar y a los 30m. Balev le atajó un penal a García Cambón.

Arbitro: Roberto Maino.

Recaudación: $ 2.021.500.

Rosario 4, All Boys 0

Rosario Central: Ferrero; González, Craiyacich, Romero y Garca; Aimar, Mancinelli, Potente, Peña, Aguilar y Lamberti.

D.T.: J. Silvero.

All Boys: Spilinga; Pintos, Insaurralde, Dragonetti y O. Pérez; Mamberto, Raimondo y Mecca; Zilli, del Valle y Valdivia.

D.T.: O. Crosta.

Goles: en el primer tiempo, a los 36 m., Aimar, y a los 45 m., Peña, de penal, ambos para Rosario Central; en el segundo tiempo, a los 8 m., Lamberti y a los 30 m., Rosetti, ambos para Cenral.

Cambios: Van Thruyne por Aimar y Rosetti por Aguilar en Rosario Central, y Andrade por Del Valle, en All Boys.

Arbitro: Aldo Ottone.

Recaudación: $ 323.005.

Colón 1, Atlanta 0

Colón: Constantino; Leroyer, Mantaras, Mariano y Fernández; Villarruel, Alvarez y Roldán; Coscia, Iman y Arico.

D.T.: J. Yudica.

Atlanta: Reggi; Azzolini, Garcia, Tesori y Rossi; Casares, Caroallo y Ramos; Cibeyra, Ponce y Ceballos.

D.T.: N. Rossi.

Gol en el segundo tiempo: A los 13 m. Arico (C).

Cambios: Carrió por Carballo y Rafart por Ceballos, ambos en Atlanta y Fertonani por Arico en Colón.

Arbitro: Oscar Veiró.

Recaudaci8n: $ 639.860.

Zona "B"

Rácing 2, Gimnasia 2

'Rácing: Leone; Glaria, Esquivel, Pagiola y Correa; Squeo, Espósito y Cordero; Balbuena, Gottardi y Diaz.

D.T.: O. Zubeldía.

Gimnasia y Esgrima La Plata: Buttice; Di Bastiano, Gotfritt, Pérez y Rosl; Peracca, Echauri y Beltrán; Fornari, Di Meola y Tutino.

D.T.: R. Dominguez.

Gol en el primer tiempo: 35m. Correa (R), en contra.

Goles en el segundo tiempo: 5m. Tutino (G), 35m. Balbuena (R) y 45m. Glaria (R).

Cambios: Herrera y Noguera, por Espósito y Díaz (R); Pedrazza y Forgues por Echauri y Tutino (G).

Arbitro: Antonio Ducatelli.

Recaudación: 894.720.

Chacarita 2, Unión 2

Chacarita: Vivalda; Gizzi, Flores, Bordón e Ischia; Moraes, Adorno y Astudillo; Benítez, Delgado y Salinas. D.T: Alfio Basile.

Unión: J. Pérez; Regenhart, Trullet, Merlo y Bottanizi; Palmieri, Telch y Marchetti; Moreno, Trossero y Garello. D.T: U. Farías.

Goles en el primer tiempo: 11m Delgado (CH) y 21m Ischia (CHA).

Goles en el segundo tiempo: 1m y 32m Marchetti (Y), el segundo de penal.

Cambios: Segundo tiempo: (CH).

Incidencias: 24m. expulsado Palmieri (U).

Arbitro: D. Sparenti.

Recaudación: $ 159.020.

River 5, San Lorenzo 1

River: Landaburu; Comelles, Perfumo, Passarella y H. López; Russo, Merlo y Sabella; González, Luque y Más. D.T: Angel Labruna.

San Lorenzo: Irusta; Ruiz, Olguin, Maletti y Sánchez; Gauna, Navarro y Mendoza; Villarreal, Premicci y Rizzi. D.T: A. Rendo.

Goles: En el primer tiempo, 19 m., Luque (R.). En el segundo tiempo: 9 m., 28 m., 30 m. y 32 m., Luque (R.) y 38 m., Olguin (S.L.), de penal.

Cambios: Reinaldi y Artico, por Mas y Russo (R.P.).

Incidencias: 37 m., (S.T.), Landaburu (R.P.) detuvo un penal ejecutado por Olguin (S.L.) y 41 m., se retiró lesionado Pedro González (R. P.).

Arbitro: Miguel A. Comesaña.

Recaudación: $ 1.353.700.

Témperley 1, Vélez 2

Témperley: Guibaudo; García Sangenis, Panizo, Cviktovick y Martinez; Raschia, Magalhaes y Biondi; Sotelo, Merlo y Tamagni.

D.T.: R. Ithurrieta.

Vélez Sársfield: Falcione; Malaquin, Troncoso, García y Mier; Segovia, Quinteros, Larraquí y Asad; Roselli, Santillan y Durso.

D.T.: J. Urriolabeitia.

Goles en el primer tiempo: 30m. Raschia (T), de penal, y 43m. García (VS).

En el segundo: 12 m., Durso (VS).

Cambios: en el complemento, Bello Meza por Sotelo (T), Castro por Roselli (VS) y Gervasi por Durso (V).

Incidencias: a los 39m. del segundo tiempo, expulsado Martínez (T).

Arbitro: García.

Recaudación: $ 211.330.

Argentinos 0, N. O. Boys 1

Argentinos Júniors: Quintabani; Roma, Pellerano, Gette y Romano; Fren, R. Carrizo y Giordano; Miguel, Alvarez e Irigoyen.

D.T.: R. Trigilli.

Newell's Old Boys: Carrasco; Rebotaro, Pavoni, Capurro y Ortiz, Picerni, Ribecca y Zanabria; H. Montes, Palacios y Rocha.

D.T.: Juan C. Montes.

Gol en el primer tiempo: 1m. Montes (NOB).

Cambios: En el primer tiempo, M. Carrizo por Gette (AJ), quien se retiró lesionado. En el complemento, Ovelar por Fren (AJ) y Civarolli por Carrasco (NOB), quien se retiró lesionado.

Arbitro: Sukutian

Recaudación: $ 251.150.

Otra presentación de Castellini en París

PARIS, 22 (Télam-AFP). — El peso liviano mexicano Ricardo Arredondo y el mediano júniors argentino Miguel Angel Castellini protagonizarán mañana lunes 23 los combates estelares de una gran velada internacional en el Palacio de los Deportes de esta capital.

El aquí debutante Arredondo, que fue campeón del mundo de los liviano júniors a los 20 años, enfrentará al francés Jean-Baptiste Piedvache, en una pelea de diez vueltas que suscitó pronósticos particularmente cautelosos.

En cambio, el argentino Castellini, que triunfó por la vía rápida en sus dos primeros combates en París, es amplio favorito para imponerse al puertorriqueño Radamés Cabrera, radicado en Nueva York.

Es que Arredondo, de 26 años, y Piedvache, de 27, son, a pesar del coronado pasado del mexicano y de la carrera localista del francés, sendas incógnitas.

Este, perpetúa promesa a pesar de su edad, luce un historial de 36 victorias y una sola derrota, pero ni uno solo de sus triunfos tuvo auténtica significación internacional.

Arredondo es, a ojos de los organizadores parisienses desprovistos de figuras nacionales, la primera gran prueba de Piedvache que debiera lanzarlo hacia órbitas más altas, las de los títulos europeos y mundiales.

Por su parte, el ex monarca mexicano de los livianos júniors desapareció del ránking mundial desde que fue destronado, en 1974, y aunque sigue combatiendo en su país, parece un hombre del pasado a despecho de su juventud.

En el ring parisino se sabrá tal vez lo que vale aún el Arredondo 1976 y lo que puede valer realmente el local Piedvache.

Arredondo proclama desde su llegada aquí, el pasado jueves, que los promotores franceses se han equivocado totalmente y aseguró que se impondrá a Piedvache y que iniciará una nueva carrera hacia otro título mundial.

Los especialistas, testigos de los entrenamientos del mexicano en París, coinciden todos que Arredondo, que se impuso por la vía rápida en 45 de sus 63 triunfos, es un temible pegador.

Señalaron asimismo, que la pegada de Piedvache es también resolutiva, con mayor rapidez de brazos que el mexicano y un boxeo más eficaz a media distancia y por adentro.

Juventus empató

ROMA, 22 (Télam-AFP). El equipo de Juventus, puntal en la clasificación, empató hoy con el Fiorentina uno a uno en la decimooctava jornada del campeonato de fútbol italiano de primera división.

Los resultados de hoy fueron los siguientes: Cagliari 0, Internazionale 0; Nápoles 1, Cesena 0; Como 0, Sampdoria 0; Fiorentina 1, Juventus 1; Lazio 1, Perusa 0; Milán 3, Bolonia 1; Torino 3, Ascoli 1; Roma 1, Verona 0.

En España

MADRID, 22 (Télam-EFE). Resultados de los partidos jugados hoy, correspondientes a la vigésimotercera jornada del campeonato de la Liga Española de primera división:

Sevilla 1, Granada 0; Barcelona 2, Atl. Madrid 1; Atl. Bilbao 1, Santander 0; Salamanca 0, Oviedo 0; Elche 1, Hércules 1; Zaragoza 0, Las Palmas 1; Real Madrid 1, Real Sociedad 0; Valencia 0, Español 0.

Alonso, Fillol y J. J. López no arreglaron

BUENOS AIRES, 22. (Télam) — River Plate debió enfrentar esta noche a San Lorenzo de Almagro sin la colaboración de tres de sus principales jugadores. Fillol, J. J. López y Alonso, que de ellos se trata, abandonaron anoche la concentración del estadio Monumental.

Aragón Cabrera, presidente de River Plate, informó a un cronista de "Télam", que esta actitud ya colma toda la paciencia, según él, Fillol, y J. J. López, tenían arreglado el contrato de palabra, por lo que no entendía esta actitud, de evidente rebeldía.

Mañana se reunirá la comisión directiva para tratar a fondo esta situación (se podrían tomar serias medidas).

Otro tema que tratará la comisión de River Plate, se refiere al partido que está programado para el miércoles próximo contra Estudiantes de La Plata, pues de acuerdo con su rival, propondrán a la Asociación del Fútbol Argentino, sea diferido para el 2 de marzo próximo. A tal fin, mañana Aragon Cabrera y Ercoli, presidente de Estudiantes de a Plata, se reunirán con Bracuto, presidente de la AFA, a las 18.30.

El Gran Premio

Fue para Roque Giuliano

BALCARCE, 22 (Télam)—. En emotivo final, Roque Giuliano, con Dodge, ganó el Gran Premio de Turismo de Carretera de la provincia de Buenos Aires, disputado en dos etapas.

Héctor J. Ríos, con Chevrolet, se impuso en el segundo tramo que unió Bahía Blanca con esta ciudad.

Giuliano cubrió las dos etapas, que totalizaron 1.526 kilómetros, a un promedio notable: 220,776 km/h. Su labor fue muy buena, ya que supo mantener un ritmo veloz y parejo a lo largo de la competencia, pudiendo sacar provecho de los problemas que, sobre el final, tuvo Enrique Bravi.

A la hora del balance final tampoco puede olvidarse a los "Hermanos Suárez", notables animadores y vencedores en el tramo de apertura. Lamentablemente para ellos, entregaron a destiempo su coche en el parque cerrado y fueron penalizados con diez minutos, pese a lo cual, en un avance sorprendente, marcaron el rumbo en toda la segunda etapa y se recuperaron, a tal punto que fueron segundos en la general.

Iniciada la prueba en Bahía Blanca, inmediatamente pasó a comandar el lote Carlos Marincovich, quien sin posibilidades en la general, pues se había "reenganchado", por lo menos buscaba el éxito parcial, lo que parecía que iba a concretar.

A todo esto, Enrique Bravi, que se había convertido en el líder del Gran Premio, seguía a Marincovich con marcha expectante, tratando de mantener su posición y de alejarse de Giuliano, quien lo escoltaba en la general.

A la vez, los "Hermanos Suárez", primeros en el camino, aumentaban su promedio y por tiempo iban mejorando posiciones, ya que estaban décimo sextos en los primeros cien kilómetros.

Cuando la caravana traspuso el control de Necochea, Marincovich seguía primero, a una media realmente excepcional: 236,227 km/h. Pero era ya visible el avance de Ríos, quien se situaba segundo, a la vez que los "Hermanos Suárez" avanzaban al 12º lugar. Entretanto, en los otros puestos no había mayores variantes, ya que se mantenían en sus posiciones Bravi, Calamante, Vitali y Ricargo y Juan Carlos Iglesias.

Por Tandil el avance de los "Hermanos Suárez" era incontenible y si no hubiera sido por esos diez minutos de penalización, estarían colocados en la vanguardia de la etapa y de la general.

Pero la nota trascendental se produjo en Juárez, ya que allí se quedaron Bravi y Marincovich, lo que determinó que Giuliano y Ríos pasaran a ser los dueños de la general y de la etapa, respectivamente.

Fue cuando los "Hermanos Suárez" quemaron sus naves y se lanzaron con todas sus armas en la búsqueda del triunfo. Pero ya era tarde, pues la meta en Balcarce estaba cercana y fue imposible concretar lo que sin duda, de haberlo logrado, iba a entrar en la historia del automovilismo.

Así, con el éxito de Giuliano, concluyó este gran premio de TC, la primera prueba de la temporada, que resultó interesante y fue seguida por millares de aficionados.

En la hora del resumen, caben menciones especiales para pilotos como Mariano Calamante (h) y Mario Vitali, quienes mostraron que las filas del automovilismo nacional se renuevan y que este año la temporada de TC puede alcanzar un nivel interesante.

Los cinco pilotos mejor clasificados en la general fueron los siguientes:

1) Roque Giuliano, 6h.43m. 44s., a un promedio de 220,776 km|h. 2) "Hermanos Suárez", 6h.47m.01s.; 3) Mariano Calamante (h), 6h.48m.55s.; 4) Miguel Parodi, 6h.55m.43s.7/10 y 5) Enrique Bravi, 6h.56m. 40s.8/10.

Etapa

1) Héctor Ríos	2h51'36"
2) Roque Giuliano	2h53'34"
3) M. Calamante	2h56'28"
4) C. Marincovich	2h56'39"
5) "Hnos. Suárez"	3h00'23"
6) M. Parodi	3h 2'16"
7) R. Viglianco	3h 6'29"
8) Ricardo Iglesias	3h 6'52"
9) Enrique Bravi	3h 7'32"
10) C. Giustozzi	3h 7'51"
11) "Martín García"	3h11'37"
12) D. Novinski	3h28'58"
13) J. Santagatti	3h33'17"
14) A. De Maio	3h34'49"
15) Oscar Grilli	3h41'18"

Promedio: 229,296 Km/h.

Clasificación general

1) R. Giuliano	5h43'44"
2) "Hnos. Suárez"	6h47'3"
3) M. Calamante	6h48'55"
4) Miguel Parodi	6h55'43"
5) Enrique Bravi	6h55'49"
6) C. Marincovich	7h 2'2"
7) Héctor Ríos	7h 9'21"
8) Martín García	7h19'43"
9) R. Viglianco	7h23'56"
10) A. De Maio	8h 7'7"
11) D. Novinski	8h25'10"
12) Ricardo Iglesias	8h26'54"
13) J. Santafetti	8h29'17"
14) Oscar Grilli	8h31'6"
15) D. Giustozzi	8h50'10"

Promedio: 222,664 Km/h.

PRODE

BUENOS AIRES, 22 (Télam). — Recién mañana, a las 10, se conocería el resultado del concurso 170 del Prode, segun se informó esta noche en el Ministerio de Bienestar Social.

La tarjeta ganadora

L		E		V
1	Ferrocarril Oeste	1	Banfield	1
2	Colón (Santa Fe)	2	Atlanta	2
3	Estudiantes de La Plata	3	Independiente	3
4	Rosario Central	4	All Boys	4
5	Huracán	5	Boca Juniors	5
6	Quilmes A. C.	6	San Telmo	6
7	Temperley	7	Vélez Sársfield	7
8	Chacarita Juniors	8	Unión (Santa Fe)	8
9	Racing Club	9	Gimnasia y Esgrima L. P.	9
10	Argentinos Juniors	10	Newell's Old Boys	10
11	River Plate	11	San Lorenzo de Almagro	11
12	Los Andes	12	Central Córdoba	12
13	Deportivo Italiano	13	Nueva Chicago	13

CAMPEONATO METROPOLITANO

POSICIONES - 3ª Fecha

ZONA "A"

EQUIPOS	J.	G.	E.	P.	Gf.	Gc.	Ps.
HURACAN	3	3	-	-	6	3	6
ESTUDIANTES (La Plata)	3	2	1	-	5	2	5
F. C. OESTE	3	2	1	-	8	5	5
ROSARIO CENTRAL	3	2	-	1	10	5	4
INDEPENDIENTE	3	1	1	1	7	6	3
BOCA JUNIORS	3	1	1	1	3	2	3
COLON (Santa Fe)	3	1	1	1	2	2	3
SAN TELMO	3	1	-	2	5	9	2
BANFIELD	3	-	1	2	1	4	1
ATLANTA	3	-	-	3	1	6	-
ALL BOYS	3	-	-	3	1	8	-

ZONA "B"

EQUIPOS	J.	G.	E.	P.	Gf.	Gc.	Ps.
RIVER PLATE	3	2	1	-	10	2	5
QUILMES	3	2	1	-	8	3	5
G. YESGRIMA (LP)	3	2	1	-	6	4	5
UNION (Santa Fe)	3	1	2	-	5	3	4
RACING CLUB	3	1	1	1	9	9	3
N. O. BOYS	3	1	1	1	7	7	3
SAN LORENZO	3	1	1	1	6	9	3
VELEZ SARSFIELD	3	1	1	1	5	6	3
CHACARITA Jrs.	3	-	2	1	5	6	2
ARGENTINOS Jrs.	3	-	1	2	3	7	1
TEMPERLEY	3	-	-	3	3	7	-

Próxima fecha (4ª): Domingo 29: Zona "A": Boca vs. Rosario Central; Independiente vs. Colón; Atlanta vs. Ferro Carril Oeste; Bánfield vs. San Telmo; All Boys vs. Estudiantes. **Interzonal:** Huracán vs. San Lorenzo. **Zona "B"**: Newell's Old Boys vs. River Plate; Gimnasia vs. Argentinos Júniors; Unión vs. Rácing Club; Vélez Sársfield vs. Chacarita Júniors; Quilmes vs. Témperley.

RIGAR'S
CAMISAS Y PANTALONES
SAN MARTIN 1445 - MZA.
CREDITOS 3-5 y 8 CUOTAS

LATEX
El camaleón
4 COLORES
TIPO EXPORTACION

REZAGOS EJERCITO - CAMPING - PESCA
Mochila llanura $198
MITRE 1521 créditos CIUDAD